新京日日新聞 夕刊
三月二十五日
本紙定價 一ヶ月壹圓 一部五錢（郵税一ヶ月拾五錢）
廣告料金 普通一行壹圓五拾錢 特別一行貳圓五拾錢
發行所 新京永樂町四ノ一 新京日日新聞社
電話 編輯局專用(3)三一二五 營業局專用(3)三一〇〇
發行人 十河榮忠 編輯人 松本勇 印刷人 水越内之介

新ロカルノ案原則に 獨逸は不贊成を通告
四ケ國提案は受諾不可能
近く最後案を提出せん

【ベルリン廿三日發國通】ヒトラー總統は目下リツペントロツプ特使、ノイラート外相以下外務首腦部を召集してロンドン提案に對する正式回答を協議しつゝあるが、駐獨英大使フリツプ氏の如きも現在の情勢下ではロンドン提案はそのまゝ受諾されなければならないと强硬に主張したと傳へられ、從つてヒトラー總統の回答は言辭は强硬、然も實際的に和協的内容を持つものであらうと見られてゐる、尙外務當局は廿三日非公式に左の如く語つた

リツペントロツプ特使は廿四日ロンドンに赴く筈だが同特使は英國に對し新ロカルノ案の原則に對してはドイツ政府は不贊成なる旨通告するものと豫想される、即ちドイツ政府は今更にドイツ側の對案を提案する事は差控へ、單に一應四ケ國提案が原則的に受諾不能なる旨を明かにして置くもので折衝は打切らず、あく迄も將來のために門戸を開放しながら玆暫くは中斷のまゝで將來に持越す事となるであらう、ヒトラー總統は總選擧でドイツ國民の百パーセントの支持を獲得したので改めて四ケ國に對し斷乎たる最後案を提出する肚であるからドイツ政府が積極的に提案を提示するのは三月廿九日後の事である

結黨十七周年記念日を期して ム首相新政策發表

【ローマ廿三日發國通】ファシスト黨結黨十七周年記念日に當り全國組合大會は廿三日午前十一時より國會議事堂に於て開催されたが大會席上ムツソリーニ首相はファシスト國家の新政策を發表、特に

一、基本工業部門の國家統制
一、議會制度を廢止しファシスト並に組合會議を以て代位する

方針なる旨を闡明した

劈頭ムツソリーニ首相は戰爭の脅威を强調した後次の如く述べた

イタリー政府は來るべき歐洲大戰に備へ、經濟的自給自足を確保する爲大規模の個人企業を廢止するに決定した、然し乍ら組合を通じ産業各部内を統制するに止まり、全國民の經濟生活を擧げて國有に歸するが如きはファシズムと雖も敢て企圖しない、農業部内並に國内商業は依然民間個人の經營に委ねられるが各國貿易は完全に國有に歸するだらう、イタリー政府は最近金融部門の國營を斷行したが更に基本工業の國營を斷行し就中軍需工業に就ては個人的利潤の餘地を絕對に殘さぬ方針である

伊空軍ジジガを爆擊 死傷者百名出す

【アヂス・アベバ廿三日發國通】イタリー空軍司令ヨランダ將軍は空軍の精鋭廿七名を率ゐ廿三日拂曉大擧南部戰線の要地ジジガ市の上空に襲來大爆擊を敢行した、市中の家屋は悉く粉碎され且つ火災を發して全市は擧げて灰燼に歸し即死十五名、負傷八十三名を出した

カドガン氏 外務次官補任命

【東京國通】駐支英國大使として活躍したカドガン氏はボールドウイン内閣の外務次官補に起用され、新東亞政策確立に參劃することゝなり來月五日上海發エムプレス・オブ・カナダ號でカナダ經由歸國する事となつたが、途中東京に立寄り八日頃廣田首相並に有田新外相と會見し支那問題につき種々意見の交換を行つた上九日橫濱發同船で出發する筈である

人の和といふことが 一番大事だ
新任稻村新聞班長着京談

新任關東軍新聞班長稻村中佐は本日午前八時五十分着京したが出迎への記者に左の如く語つた

田舍者で何もわからないからこれから勉强だ、新聞通信に對する個人としての意見は持つてゐるが關東軍なる團體の中で働く以上個人の考へ丈では動かれぬ、人の和と言ふ事が一番大事だからね、自分は思想方面を研究しただけで何の特技もないが幸ひに關東軍には先輩が多いので此點力强く思つてゐる、滿洲國人の指導敎化と言ふことも充分考慮してゐるが要するに彼等の習慣を重んじ日本人の考へをいきなり彼等に押付けるやうなことは愼まねばならぬと考へてゐる

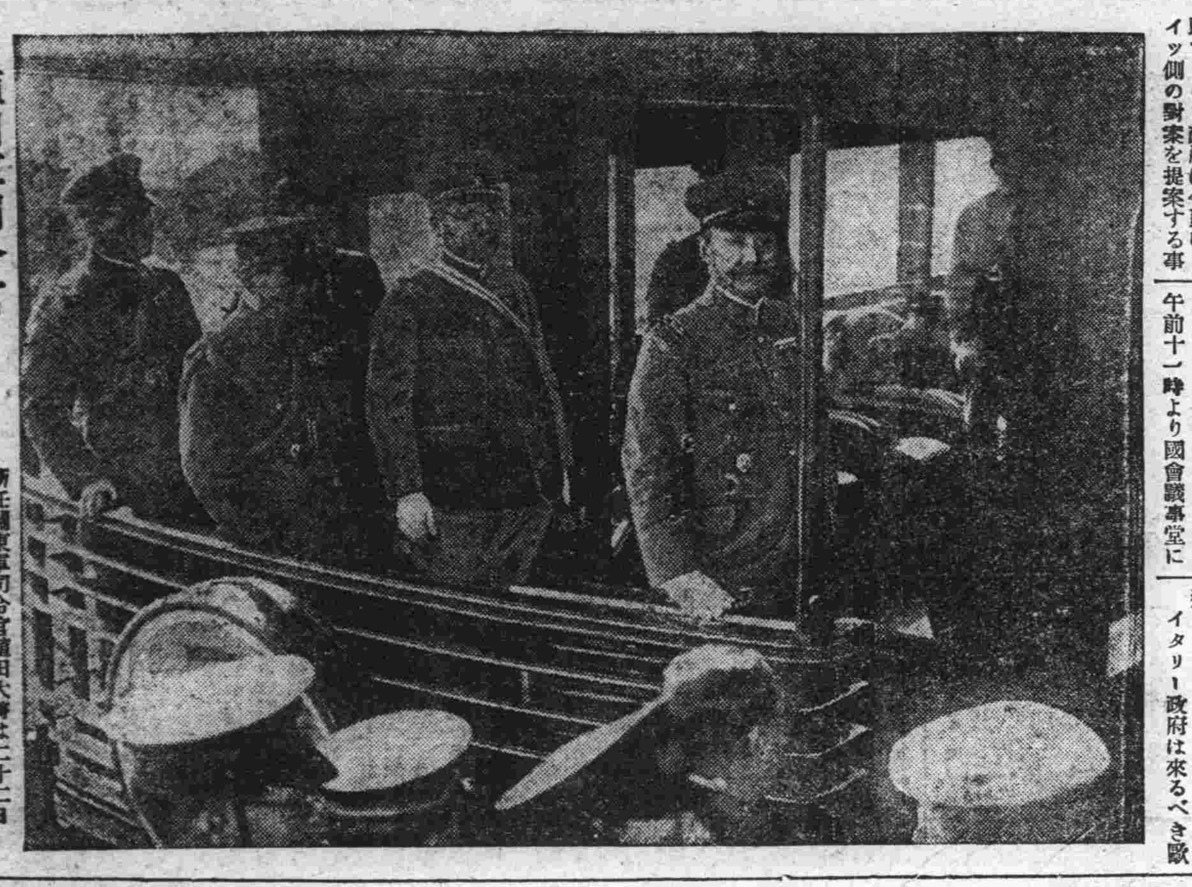

植田軍司令官 赴任の途に

新任關東軍司令官植田大將は二十二日午前九時東京驛發燕で廣田首相を始め陸海軍將星の盛んな見送りを受けて赴任の途に上つた（寫眞は東京驛にて）

東西兩洋に對する 露國の關心（1）
（本年二月米誌「エイシヤ」掲載）
ウオルター・デユアランテー

ニューヨークタイムス及び一、二の雜誌通信員としてモスクワに駐在し昨年歸米したアメリカに於るロシア通の一人たるウオルター・デユアランテー氏は米誌「エイシア」二月號に「東西兩洋に對する露國の關心」と題する左の所論を掲載してゐる

露國の利害關心が東西兩洋の間に周期的に動し來れる事實は過去一世紀間以上に亘り國際政界公認の通則なり、カザリン大帝の治世中露國の東向勢力は先づコンスタンチノープルをその指標とし後その活動範圍は更に遠く亞細亞に擴大してペルシヤ、中央亞細亞及びアフガニスタン方面に及び前世紀末に至り遂に支那をも包含するに至りたるが一九〇四—五年日露戰爭の敗戰に因り其進展を阻まれたり次で露國の政策は一轉して西進しセルビヤを援助して墺匈國に抗せしめんとする汎スラヴ運動となりた該も運動が直接原因の一となり世界大戰勃發するや露國は又復敗戰してその計畫齟齬に歸したり、後レニンに至り從來とは全く異れる狀況の下に再び西方進展の夢を繰返したるも之亦一九二〇年八月ワルソーに對する敗戰を以て終結せり

次の局面は當然東方への再度の轉換となり潜々その工作を進めて將に一大成功の域に達せんとしたるが、之に關しては歐米の觀察者も尙その眞相を認識する能はず、獨り佛國記者マルローが支那の左黨即ち革命派が一九二六—七年殆んど勝利の榮冠を獲得し支那に於る過激主義が所謂不平等條約破棄及洋鬼の驅制打破に依る支那の救國を標榜して支那の國家運動と單一無二の觀を呈するまでにその勢を伸べたるも遂に間髮を容れずしてその功を成すに至らざりし事情を看破せるのみ

◇……◇

支那に於る過激主義の跋扈は實に間一髮の差に因り決せられたるものなるも這は結局ソ支關係を決する一轉機となる爾來ソ聯は對支關係の處理に於て七年前ワルソーより學びたる苦き敎訓即ち公然たる膨脹政策の危險にして愚策なる事實に戒心するに至れり、而してソ聯が此政治的題目を了得すると共に積極的對外革命政策の主張者たるトロツキーの沒落を見、且對外膨脹政策を一時放棄して專ら國内開發に當らんとする決意を固むるに至りたるは恐らく單なる暗合にあらずしてスターリンがトロツキーの感知し得ざりしところ即ちソ聯は自家の機構强靭となり、經濟、財政社會の各般に亘る新機構の建設を完成するまでは對外的冒險は時機尙早なるに氣附きたる結果なり、故に一九二七年より一九三四年末迄はソ聯外交政策の比較的靜穩なりし時期にして更に的確に之を言へば此期間はソ聯が公然たる革命的膨脹政策に代ふるに資本主義國家類似の外交的並に經濟的手法を以て徐々に且健實に自家勢力の增進に努力せる期間なりしなり、尙此期間はソ聯が未曾有の大投資を伴ふ國内の産業化と頑迷にして遲鈍なる農民の社會主義化を並行的に實行せんとして國内的に非常なる苦闘を續けたる期間なり

從つてその外交政策は膨脹よりも自衞をその基調としたるに拘らず而も尙その勢力の法則は依然として其の作用を休止する事なかりき、即ち一九二七年支那に於る東方進展停止後ソ聯勢力の振子は再び西方に動するに至りたるが這はヒトラー政權の興隆に因ること勿論にしてその國際聯盟に加入し、佛國及びチエッコスロバキアと契合するに至りたる事實はその對獨防衞上の必要に出でたるものなりと雖も一面ソ聯の關心が東方よりも寧ろ西方歐洲にありたるを示すものなり

◇……◇

又前記期間を通じソ聯はその軍備の薄弱なるを痛感しつゝありたるものにして一九三二—三年日ソ關係最も緊迫せる際ドイツに日本と共同する意志ありたるとせば、ソ聯は尙ソ聯を伐つの準備なかりしはソ聯に取り誠に幸なりし次第なり、一九三五年に至り東西兩方面に對するソ聯の軍備著しく强化せられたる結果ソ聯政治家は一九二一年以來吾人の經驗せる限りに於て初めて戰爭恐怖の心理より解放せらるゝに至れり、固よりソ聯政治家と雖も一般的に戰爭の脅威が以前にも增して增大しつゝある事實は決して之を認識せざるにあらざるも只直接自國に對する攻擊と之が爲に生ずべき結果に對する危惧の念は著しく緩和せらるゝに至れるなり

而してソ聯の關心が今尙主として西方に存するは否み難き事實なるも同時に西方に於る其現在の地位は實は一時安定を得たるに過ぎざるものにしてその今後の政策は更に積極的態度を必要とするが如き事態の發生を見ざる限り引續き其地位の充實にあるべき事も亦事實なり、一方西方に於る地位の安定と軍備、經濟、政治方面に於る實力の增進はソ聯の對極東觀念を變化せしむるに至れり

吾人は之を以て敢てソ聯勢力の東方へ動なりとは言はざるもモスクワ政府が今や對支退嬰時代とも稱すべき時期は既に去り、且最早日本に對して從來の如く極端なる戒愼を必要とせざるに至れりと思惟しつゝあるのみならず同時に支那の最西端に位する[illegible]なる新疆省がその地理上且人爲的に無秩序なる支那本土より隔絕しソ聯の土耳古及イランに對する産業的膨脹と並行すべき經濟的進出に好個の地域を提供しつゝある事實に着眼しつゝあり一言以て之を謂へばソ聯の對極東政策は已に其消極的段階に一歩を進めつゝあるなり

高橋、藤田兩中將 近く大將に進級
海軍々事參議官中數名勇退か

【東京國通】海軍では聯合艦隊司令長官兼第一艦隊司令長官高橋三吉、吳鎭守府司令長官藤田尙德兩中將が愈々近く大將に進級する事に内定、來る四月一日頃大將に親補される模樣であるが高橋、藤田兩新大將はその儘現職に止まり十一月の定期異動に於て軍事參議官に親補される事とならう斯くて十一月には當然海軍軍事參議官は現在の六大將に二名を加へて八大將となる譯であるが現在の軍事參議官六大將中には後進に途を開くため、又海軍が目下制度調査會を創設し國防の充實强化を圖るべく先づ部内機構に關する改革の調査を進めるに當り徒らに先任者に氣兼して折角の改革意識を歪める事なきよう此際斷然勇退すべき時であるとの意味合から現役を退かんとの强固なる決意を有する大將もあり、これ等軍事參議官の辭職は近く急速に實現する模樣で今回辭職して現役を退くの決意を有すると觀られるものは山本英輔、大角岑生、小林躋造、野村吉三郎、中村良三の五大將の中三、四名である

十一年度 實行豫算を審議

【東京國通】大藏省では來る廿八日から省議を開き特別議會に提出すべき十一年度實行豫算案を審議し、遲くも來月二日頃迄に成案を得、計數整理の上來月七日の定例閣議には提出したい意向である

勅選缺員四名 議會前決定

【東京國通】廣田首相は貴族院の勅選補充に關し目下詮衡を急いでゐるが、大體專任外相及び文相並に政務官が正式決定したる後之を行ふ方針であり遲くも特別議會前には決定を見ることにならう

尙ほ勅選の缺員は目下四名であるが、小原法相及び吉田調査局長官等の貴院入りは殆ど確定的である

各省政務官 昨日附依願免官

【東京國通】岡田前内閣の各省政務官は豫ねて辭表提出中であつたが、廿四日附を以て全部依願免官の發令を見た

不逞日本を論難 米空海軍充實を說く
ピツトマン上院外交委員長

【ワシントン廿三日發國通】上院外交委員長ピツトマン氏は廿三日夜全國ラヂオ講演會に臨み國際政局の現狀に言及し再び日本を論難し次の如く述べた

歐洲各國間の情勢は誠に重大であるが、一方戰爭の慘禍を阻止するために各國政府が眞劍に强い力を發動してゐる、然るに日本政府ば支那の領土的、行政的保全を保障した九ケ國條約を無慘にも蹂躙し去つた、國際聯盟は强力な政府に對しては全く無力で制裁案を執行したことがない、米國民は最近成立した中立法に依り將來戰禍の渦中に捲込まれる懸念は解消したが、國防の充實は一日も忽せにすることは出來ない、米國の海軍と空軍とを無力の狀態に放任することは米國海軍に外敵の進攻を誘致するに外ならない、中立法を警衞する防策として世界何れの國にも劣らぬ海軍並に空軍を整備する事は米國政府刻下の急務である

有田大使天津着

【天津廿五日發國通】有田大使は若杉參事官、萩原書記官等を帶同今朝來津した、午前十時より總領事官邸に於て川越天津、西田濟南各總領事、中根張家口副領事等參集、北支の情況を報告、午後二時より多田司令官並に幕僚と會見する筈であるが大使は左の如く語る

對支外交に南や北があつてはならぬ、然し現在南に居る人は北を中心に、北に居る人は南を中心に物を考へる傾向がある樣だ、これは當然統一せねばならない、これは我等が協力一致して之を造り上げねばならないことは勿論である目下共產軍が山西を攪亂し北支の安定を破壞せんとしてゐると傳へられてゐるが余の聞いた範圍では共產軍は噂程でもないといふことだ、然しこれは南方面の報道であるから多田司令官と會見の上實情を充分聽取し研究したいと思ふ

駐屯軍では山西共產軍の活動とこれに伴ふ中央勢力や方針に就て頗る重視し多田司令官は有田大使との會見に於ては充分意見の交換が行はれるべく有田大使が外相就任後の外交方針に重要な影響を及ぼすものと見られてゐる

尙大使は明日當地發滿洲經由歸國する筈である

專任外相に 有田大使起用決定

【東京國通】廣田首相は專任外相を速かに決定する事となり、廿四日の閣議に於て專任外相に就ては有田駐支大使を起用する方針である旨を述べ各閣僚も異議なく贊意を表したので卅一日有田大使の歸朝を俟つて即日親任式を擧行する事となつた

廿七日夜來京

有田駐支大使は二十七日午後九時着あじあで來京豫定

三浦少將明日着奉

【奉天國通】新任奉天特務機關長三浦少將は廿六日午前四時廿分着安奉線「ひかり」で着奉、直ちに大連に赴き土肥原前特務機關長と事務引繼ぎを行ふ筈である

松岡總裁明夕來京

南軍司令官內地凱旋の挨拶かたぐ事務打ち合せのため松岡滿鐵總裁は二十六日午後五時三十分着あじあで來京理事公館に一泊二十七日午後二時發あじあで離京の豫定である

大久保課長來京

關東遞信局大久保總務課長は遞信從業員採用試驗のため二十五日來京

産婦人科
堀山医院
新京蓬萊町一丁目
電話(3)3180番

人事往來

▲山西前滿鐵理事 二十五日午前大連より
▲長谷川大佐 同公主嶺より
▲稻村中佐（關東軍）同奉天より
▲濱田中將（駐滿海軍部司令官）同大連へ
▲榮厚氏（滿洲中央銀行總裁）二十四日午後大連より
▲高橋西藏氏（米穀商工講師）二十五日午前內地へ
▲千葉常雄氏（同）同
▲仲川彥次郎氏（會社員）同
▲手塚庄三郎氏（三井物產）同大連へ
▲近藤善孝氏（陸士敎官）同內地へ
▲遠山登氏（陸軍中佐）同ハルビンへ
▲竹下義晴氏（陸軍大佐）二十四日午後奉天へ
▲北川一夫氏（同中佐）同ハルビンへ
▲坂本綱市氏（滿洲特產工業取締役）同奉天へ
▲古山勝夫氏（滿鐵）同市內へ
▲新保爲雄氏（滿洲炭礦會社）同奉天へ
▲目川芳太郎氏（商業）同ハルビンへ
▲渡邊正太郎氏（滿鐵）同吉林へ
▲横谷正次氏（同）同
▲田川俊夫氏（滿拓）同來京國都ホテル
▲多田治作氏（荒井組）同
▲粂谷勇氏（滿鐵）同
▲岩口光雄氏（軍屬）同
▲金光清一氏（神戸市公吏）同
▲佐藤鬫次郎氏（商業）同
▲細田英治氏（陸軍中佐）同午前來京名古屋ホテル
▲鹽飽栗夫氏（同大尉）同
▲田嶋昌治氏（同中尉）同
▲山鳥登氏（滿鐵）同
▲河崎泉氏（同）同
▲渡邊伊三郎氏（商業）同
▲馬場龜雄氏（土木請負業）同午後同
▲河崎恩郎氏（陸軍大佐）同
▲野口圭亮氏（請負業）同
▲宇田一氏（奉天高農校長）同奉天へ
▲鳴一郎氏（朝鮮總督府警部）同ハルビンへ
▲大田軍記氏（陸軍大尉）同窰門へ
▲森園武夫氏（同）同双城へ
▲篠崎順氏（會社員）同ハルビンへ
▲細木繁氏（陸軍中佐）同ハルビンへ
▲久村種樹氏（陸軍中將）同大黑河へ
▲田中信男氏（同中佐）同奉天へ
▲松尾春重氏（同）同大黑河へ
▲三工眞幾雄氏（滿鐵）同新京ヤマトホテル
▲鈴木竹次郎氏（鐵路總局員）同
▲大垣研氏（同）同
▲加藤育一氏（同）同
▲大瀨正一氏（同）同
▲今井善治氏（會社員）同
▲木村實氏（同）同
▲竹內元平氏（同）同
▲石橋啓和氏 同吉林へ
▲鈴木啓石氏（滿銀）同
▲藤原元明氏（同）同
▲清水本之助氏（關東州土木課長）同旅順へ
▲積村彥四郎氏（會社員）同大連へ
▲寺島與三太郎氏（日滿釀造會社）同吉林へ
▲山田彥一氏（滿鐵經調）同奉天へ
▲馬場利秀氏（滿洲國官吏）同安東へ
▲通順氏（首都警察副總監）同安東へ
▲土橋國利氏（會社員）同
▲今井英一氏（官吏）同來京新京ホテル
▲奧井善之進氏（商業）同
▲木村一惠氏（滿鐵）同
▲井上芳治氏（陸軍中佐）同公主嶺へ
▲磯部新氏（滿鐵）同ハルビンへ
▲伊東操七氏（會社員）同奉天へ

團體

▲廣島高等師範地歷科生二十五日午前十一時三十二分吉林より

その日く

□骨を滿洲に埋める覺悟の南大將、東京事件のため志を得ず來る二十九日凱旋

□南大將の在任中は辭任せぬ旨を聲明した長岡總長も辭任志を得た譯では勿論ない

□文部大臣に平生釟三郎氏就任、先生から實業界へ！更に文敎の府へ返り咲き

□浮き世の酸いも甘いもお存じあらうからパパ、ママ論以上注文もあらう

□內地でも新聞、通信の檢閱制度を嚴にする由、今までは滿洲のみが纖兒拔ひ

貸家
場所 城內北大街（大經路目拔キノ場所）
間取 店舖又ハ事務所向、間口六間、約五〇坪
其他 宿舍、日本室六疊三室 滿人向七間房 金庫、鐵筋コンクリート造、鐵扉付キ約二坪 煖房、水洗式便所等完備ス
御希望の方は電話(2)三〇八五番へ

解雇廣告
闞榮（三十二才）
右の者不都合の行爲有之去る一月限り解雇致候間爾今弊店とは何等一切關係無之候條此段謹告仕候也
昭和十一年三月二十四日
新京室町一丁目 井上洋服店 敬白 電話(3)三七六四番
各位

讓 大カフヱー（目拔の場所）
目下盛業中 格安急讓
御問合せは 新京朝日通一七 電(3)四八二八番
新京土地建物會社

貸店舖及貸住宅
場所は東二條通りと富士町三丁目の角
御用の御方は左記へ御照會下さい
富士町三丁目二番地
林ビル 電話(3)二三三五

店員募集
年齡十八歲より廿五歲位までのパン職に心得ある方を希む御希望の方は至急左記へ
新京西四馬路五三 カネタパン店 電(2)一八六六番

店員募集
本人至急來談內地人に限る
興安大路三三一 百丸洋行 電話(2)一三〇五番

貸家
場所 興亞街三〇五、三〇七號地 昨年六月竣工（外交部新廳舍前）
間取 二疊・八疊・六疊・風呂煖房（ペチカ）水便・電熱器等の設備完全
家賃 四十五圓
御希望の方は 電話(2)一六六八番へ

一個で二個分
ナショナル乾電池
新京代理店 東京無線新京支店
松下電器產業株式會社

和洋雜貨 赤木洋行 電(3)二二七三・六九三三

實需期に入つて 洋灰業界混戰か

生產能力百萬噸を突破

解氷期に入り滿洲のセメント業界はぼつ／＼活氣を呈して來たが本年度は未完成であつた左記五工場が竣工し、全滿の既許可工場が出揃ふので早くも各社では販賣界の混戰に備へ對策を練つてゐる模樣である、即ち新設工場は

ハルビンセメント工場・撫順セメント工場（以上三月竣工）
小野田セメント仙頭工場
滿洲セメント四平街工場
本溪湖セメント工場（以上七月竣工）

の五工場で之等の生產能力は四十萬噸と云はれ既設工場を合すると優に百萬噸を突破する生產能力を有することゝなるが、一方國內の實需は

大同元年　十二萬五千噸
同二年　卅二萬噸
康德元年　五十萬噸
同二年　五十五萬噸

と逐年增加の途を辿りつゝあるも本年度は民間の土建界が一服の形だと云はれてゐるから恐らく六十萬噸は出まいと觀られ從つて需要の中だるみに對し此旺盛なる生產力は勢ひ市販の混戰と之に伴ふ市價の低落が豫想されてゐる、この外昨年度は日本よりの輸入が實需の四分の一に相當する十六萬噸もあつたが、今年は嘗つてない壓迫を受けるだらうと觀らる、而して市價を見るに

△新京では驛渡しが一袋に付昨年三月一圓四、五十錢が今年は一圓十錢乃至十五錢に低落
△同じくハルビンは昨年三月二圓前後が今年は一圓五、六十錢に低落

して居り實需期に入つて如何なる線を辿るか大いに注目されてゐるが何れにしても操短其他の方法に作る需給の均衡が此鍵となるのだが目下の形勢では各社共生產協定並に販賣協定は內地の各社協定が成立しない限り滿洲のみ行ふは不可能だと見て積極的に手を握らうとせず各社各樣に對策を講じてゐる狀態だから或は販賣戰線に一大異狀を呈するのではないかと觀られてゐる

吉林市街の近代化 五萬圓の化粧料

松花江上の鐵橋も近く實現か

【吉林國通】大吉林の都市計畫は解氷と共に愈々進捗するものと期待されてゐるが、省公署土木科に於ては今回工費約五萬圓を投じて總領事館前より東萊門に至る南大路の幹線道路の舖裝工事を施工する事となつた、右工事は來る二十七日より葛井組の手により行はれるものであるが該道路の構造は人道、車道を區別し車道は基礎コンクリート表面乳劑舖裝仕上とし人道は砂利舖裝となり近代的道路が出來上るわけで右完成の曉は現在施工中の江沿街路と結ばれるはずである、尙ほ現在土木科に於て全力を傾注してゐる都市計畫中江南の發展を目的とする松花江上の大鐵橋も近く實現される機運に向ひつつある模樣である

お天氣博士たちにも "事變"の"行賞"

昨日文部省で傳達式擧行

【東京發國通】滿洲事變論功行賞で光榮に浴した中央氣象臺岡田武松博士を始め藤原咲平博士、胃島測候所長伊藤小三郎氏、上海在勤の大吉、久保田兩技手、漢口測候所主任の松浦技手及東京天文臺の橋本、宮地兩技師、外岡技手等に對する勳章傳達式は廿四日午前十時から文部省で行はれ岡田博士には旭日重光章、藤原博士には旭日小綬章、伊藤小三郎氏には旭日單光章、以下四名には勳八等、其他には功勞賜金（十八名）が夫々傳達された

今回の光榮に浴した人々は銃後にあつて近代戰と氣象觀測の重大な役割を萬難を排して果したもので、作戰に貴重な援助を與へた功績は枚擧に遑なく、關東軍からも非常に感謝されてゐる

明春から 御健かの皇太子樣

東宮御養育掛りで御養育 東宮新御殿を造營

【東京國通】皇太子樣には早や御四歲の御可愛盛りとならせられたので、宮內省で御兩親陛下の御內意を奉じて將來の御教育方針につき愼重考究を重ねた結果、愈々御五歲の明春から兩陛下の御膝下を離れさせ給ひ東宮職の官制設置のもとに御養育申上げると共に東宮御養育掛長の任命、東宮新御殿の造營が行はれることになり、新御殿の御敷地は赤坂離宮內苑のもと生物學御研究所と決し、今年一杯には完成を見る筈である　皇太子樣には目下葉山御用邸に御滯在中にて每朝和服に御靴を召されて松林の內苑に御出ましになり、一、二の掛聲も勇ましくラヂオ體操も遊ばされる御元氣さと承はる

◇……春は飾窓から……春物裝飾に大童の呉服屋さん

鰻の香を嗅がせて 千五百圓詐取

惡智惠の鮮人行方を晦ます

特別市鐵嶺屯向陽街九四號居住金往萬（二八）は同宿中の金明得が一千五百圓を所持してゐるに目をつけこれを騙取せんと企て同人に對し牡丹江で鰻藥請負をやれば非常な利益があるから共同出資でやらないかと言葉巧みに誘ひかけ金明得から出資金一千五百圓を受取るや二十三日姿をくらましたので詐取されたことを知り直に領警に屆出た

こゝにも惡鮮人

原籍全羅南道光州府大正町廿七番地李相浩（二五）はさる二月初め來京、轉々としてゐる間名刺の注文取を裝ふて市內邦人宅を訪れてゐたが三月三日午後三時ごろ南廣場電々會社大和分局應接間から來客のオーバ時價五十圓を手始めに同月七日富士町三丁目十七番地アルマニヤ人バシノブスーレン方飲食店にパンを買求める風しては入り店先のテーブル上にあつた腕時計時價五十圓を窃取し梅ヶ枝町肥後屋質店に入質してゐたが二十四日午後三時ごろ驛構內を徘徊中驛前派出所村上巡査が發見逮捕したなほこの外同樣手口で新京で五六件オーバ靴時計等を盜み入質遊興しており京城で前科二犯を犯してゐた

興安四省々長會議 第一日開かる

第一回興安四省々長會議第一日は廿五日午前九時半から蒙政部會議室に於て開催されたが出席者は齊藤蒙政部大臣以下本部依田次長、關口總務、壽民政、永島勸業各司長、大場文書科外各科長事務官、興安四省より額東省長、博南省、札西省、白濱南省、陳野西省、伊東北省各參與官以下各省總務科長、政府側より張國務總理以下各部大臣、鐵參議府議長以下各參議、長岡國務院總務廳長以下國務院各司科、寺崎監察院審計部長、井上大同學院長各部關係各司科長等並に在京日本各機關より來賓として關東軍參謀、憲兵隊司令部二宮大佐、駐滿海軍部大島參謀長、大使館林出書記官、關東局御厨文書課長、總領事館中野總領事代理等約九十名であつた

軍需品單價强制切下 石炭より實施

—石炭業者對策を練る—

【東京發國通】本年度の陸海軍國防費は莫大なる額を豫想され赤字公債の增發は相當巨額に上るものと豫想されるが、此の國防費は現時の國民經濟の情勢上到底赤字公債と增稅との兩者にのみ賴るを許さずこれが打開方法に就ては豫て陸海軍當局と大藏省、商工省その他產業關係省との間に研究されて來たが今回右打開方法中の一法として軍需品單價の强制切下げを行ふ事となり手始めとして石炭價格の抑制を斷行する方針に決定した、右は石炭價格の騰貴が軍需品製造の全部門の單價昂騰の原因であり、これを抑制するに於ては他の全軍需品の價格を統制する根據となるからである、この情勢を察知して石炭販賣統制機關たる石炭聯合會、昭和石炭兩者も政府當局の單價彈壓に先立つて本年上期に約三十萬噸の增產を行ひ、單價の引弛みを誘致當局の鋭鋒を巧みにかはさんとの方途に出づるものと觀られてゐるがこの成行は政府の國家的見地に立つ團體的產業調整がなるや否やをトするものとして各方面の深甚なる注意を惹いてゐる

留守中大災難

蘇和路政府代用官舍五十一號石井三郎氏は去月廿五日から出張中賊は裏口から侵入し押入れにあつたカフス釦純金一組百圓、眞珠飾物二組百圓、狐皮襟卷三枚百四十圓、モーニング一着八十圓、現金十六圓を窃取されてゐるので二十四日領警に屆出た、犯行の手口から推して犯人は元同家に同居中の曾根俊次（二四）の仕業と睨み搜査中である

古賀○隊 方振聲匪を潰走

【吉林國通】二十三日午後十一時頃約四十名の匪賊が圖佳線三岔口を襲擊せりとの報に接した東京城○○隊古賀特務曹長以下○○名は二十四日早朝裝甲列車にて出動、午前十一時二十分頃春陽南方八キロ驛馳山附近に於て該匪を發見直ちに猛烈なる攻擊を開始し交戰約一時間にて敵匪に徹底的大打擊を與へて潰走せしめたが、本戰鬪に於て我胡倉寬一等兵は腹部盲貫銃創を受けて重傷、敵の遺棄死體は二十三に達し小銃十九、拳銃四、彈藥若干、牛一頭その他書類多數を押收した、尙ほ該匪は昨年秋の討伐に於て皇軍の猛擊に遇ひ負傷して鏡泊湖南方に遁走せる方振聲の部隊で最近舊根據地に歸來せる匪團の如くである

街の日記

南大將別宴

南前關東軍司令官は二十四日午後六時から新京ヤマトホテルへ日滿各機關の代表ならびに佐官以上の軍人等二百數十名を招待別宴を張つたが宴酣なる頃、南大將起つて告別の辭を述べ自分は滿洲に骨を埋むる覺悟で赴任して來たが內地の事情で事志と違つたことを遺憾とする滿洲國の國運は隆々なるものがあるが、未だ樂觀をゆるされぬ、日滿人はます／＼協力一致、不可分關係を緊密にされたいと述べ滿洲國皇帝陛下の萬歲を三唱、一同杯をさゝげてこれに和し、來賓を代表して張國務總理南大將在任中の功績をたゝへ御歸國後も滿洲國のため指導と鞭撻を賜りたしと結び　日本天皇陛下萬歲を三唱して祝福を交はし、寛いで歡談八時頃盛會裡に散會した

〃〃〃森谷家慶事〃〃〃

新京中央郵便局郵便課勤務森谷節夫氏は宮本嘉久二氏の媒酌にて酒井千代子孃と二十五日新京神社で華燭の典を擧げ午後五時半から記念公會堂に多數知己を招き披露宴を催した

寄附二ツ

室町一丁目松永千太郎氏は今回瓦房店轉勤に際し子供さんの在學記念として二十四日金十圓也を室町小學校父兄會に寄附△益田千代治氏は子息の室町幼稚園修了を記念して金一封を同父兄會に寄附

・あす（廿六日）

△興安署省長會議第二日
△新京工學院卒業式、午後五時
△新京青年學校卒業式　午後六時半
△新京高女生內地旅行團出發

◇…今晚の主なる演藝放送…◇

▲七・〇〇狂言謠一、「よしのは」二、「風車」三、「街道を下る」（東京）野村萬介 野村萬造▲七・三〇箏曲東京 加藤柔子▲八・〇〇長唄「靱猿」（東京）

先生方の異動

今日內命到着す

新京滿鐵小學校及び公學校職員の異動については滿鐵當局に於て調査研究中であつたが調査一段落もつき近く發令される筈であるが今回は相當廣範圍に亘つて異動が行はれるもの〻如く二十五日各校長の許にそれ／＼內命が發せられた模樣である

體育館促進委の準備委員會

新京綜合體育館設立促進委員會は近く日滿各機關を網羅して設立されるがこれに先立ち二十五日午後四時からヤマトホテル新京體育聯盟、滿洲國體育協會關係者、滿鐵地方事務所社會係・野村前主事、高山新主事・千葉 佐々木係員等參集して促進委員會の準備委員會を開催した

日ソ關係を樂觀

モロトフ氏見解表明

【モスクワ廿三日發國通】フランス有力新聞タン紙主筆ジヤック・シヤストネ氏は十九日クレムリン宮に於て人民委員會議長モロトフ氏と會見、刻下の國際政局につき一問一答を試みたが、席上モロトフ氏は對日關係に關するシヤストネ氏の質問に對し樂觀的見解を表明特に次の點を强調した

最近日ソ關係は若干改善の徵が認められる國境紛爭に關する大田日本大使と外務次長ストモニヤコフ氏との會見は明かにその證左の一つだ、交涉は未だ終了しないが、日ソ關係改善の見込みは充分にあると信ずる

室町、白菊兩小學校の 卒業式擧行

晴れ

あかつた靑空、微笑みかける希望の光りを窓外に二小學校の卒業證書授與式—新京室町（第二十八回）、白菊（第一回）兩小學校本年度卒業式は何れも二十五日午前十時より同校講堂において管理者武田地事所長（室町鯉沼地方係長）中野總領事代理、各學校長其他來賓および多數父兄參列のもとに擧行された、式は兩校とも校長の開式の辭に始まり國歌合唱、勅語捧讀と型の如く進められ室町小學校では晴れの卒業生尋常科百八十七名高等科百五十六名計三百四十三名、白菊校では同じく百七十一名に對してそれ／＼證書授與ならびに賞狀の授與あり續いて校長誨告、管理者告辭、來賓祝辭を述べついで交々起つて祝辭を述べついで卒業生、在校生總代の送辭、答辭あり最後に唱歌卒業式の歌を合唱して同十一時半意義深く式を閉ぢた、式終了後兩校とも卒業生を中心に全職員來賓、父兄が別室に參集、和氣藹々裡に茶話會の開催ありそれより一同打ち連れ舖道にこぼれ明る春光を踏み胸をはずませながら新京神社に詣で〻祝福のこの日を報告して各自歸宅した

御家庭用！灘代表銘酒！ 白鹿　發賣元 西村洋行 ダイヤ街 電（3）五四五八番

高級酒 滿洲櫻

新社會主事着任

滿鐵新京地方事務所新社會主事高山八十八氏は二十五日午前七時着列車で單身着任したが至つてくだけた物腰で

大石橋には七ヶ年ゐましたが新京は全くの初めてゞ非才よく重責を果し得るかを案じてゐます國都に於ける私共の仕事は萬事各方面の御指導を仰がねばなりませんが何卒よろしく

と謙遜してゐた、なほ家族は三十日來京の豫定である

協和會熱河省聯

滿洲國協和會熱河省聯合協議會は二十六日より三日間承德に於いて開催されるが中央よりは結成委員これに出席のため飛行機で同地に向ふべく倘佐藤社會科員は本日先發した

藤井大佐 出發は明朝

神戶聯隊區司令官に榮轉した前新京警備隊長藤井寬一大佐は二十六日午前七時發列車で赴任される、なほ二十五日附朝刊に二十五日出發とあるは誤記につき訂正

牧野信一氏

【小田原國通】純文學陣の中堅作家として深刻な心理解剖に特異な人生派的作風で知られてゐる作家牧野信一氏（四一）は廿四日午後六時頃小田原町の自宅納戶の梁に細紐をかけ縊死を遂げた、自殺の原因は數年來神經痛を病み最近は夫人とも別居し湘南地方を轉々靜養に努めたが思はしくなく作家としての煩悶に加へ神經衰弱に陷つた結果らしい

天氣と氣溫

明日の天氣　南西の風晴一時曇
日の出　午前五時三十二分
日の入　午後五時五十八分
月の出　午前六時四十九分
月の入　午後十時十五分
けふの氣溫　最高 五・五　最低零下十二度五

電話 格安讓る 新京百貨店二階六號室 電話（3）二三〇七番へ

貸間 賄付獨身の方家庭的御世話したし 東一條通四六 電3二〇〇二 水野

麻雀 東二通條 喜樂莊 電三一四〇三四

有望な事業 小資本にて其日より金になる好事業希望者來談安く讓る 日出町三丁目二 同和クラブ雜誌回覽社

廣告の御用命は 電話（3）三三〇〇番へ

アンマ 電（3）六七二七 中央通大阪商船ヨコ 清水

債權買入 賣掛代金整理 電話ご金融 祝町二ノ五（銀パレス前） 日滿互讓社（電3一四三四〇）

よき牛乳ハ！ 乳牛ハ全部健康證明書付！ 三宅牧場 電話（3）二〇八八番 （3）三三八七番

益々佳境に入る！お腑の宿替えの珍藝！ モダン珍藝大會の夕べ
今晚 25日 國定忠治 赤城の子守唄……水上弘子 角田雪技 捕手大ぜい 他 第三夜
明晚 26日 魚屋の戀……水谷京子 ノーマ池田 南貴美 第四夜
モンテカルロ舞踏場

合服は 既製品を御薦めします
高級既製 背廣とスプリング 二十圓より
スポーテックス地 ウーステッド地 サクソニー地 フラノ地 其他
今春の流行が示す柄合と色調を持つた服地にて新製したもの許りです御誂品以上の好評ある此製品を御薦め申上ます
學生帽 金八十錢より 特價提供中
店內一杯に全部陳列いたして御座います
エスヤ既製品部 本店 新京吉野町二丁目 電（3）二六一九番 新京豐樂路 電（2）一八五〇番

中山のチープセール
▲年に一度の大奉仕 製品は皆最新流行型で ▲中山自慢の仕立で御座います
▲既製整理品半額投賣▲
奉仕期間二十五日ヨリ三十一日マデ（七日間）
今度當二階に置きまして美容部開設致しました、何卒御利用下いませ
美容部營業種目 御婚禮支度 パーアマネント 美顏術 結髮
（滿鐵消費組合御指定）
吉野町一丁目 中山婦人服店 電話（3）三七六五番

學生向腕時計特別賣出し
新入學の皆樣を祝福するため正確堅牢を第一とせる特選品の奉仕賣出中で御座います
五ケ年間無料修理保證附
特別保證附賣出期間 三月二十日より四月十日まで
新京 森洋行 中央通四八 電話三・三八七三 三・二六三五

演藝と映畫

喜劇王が笑殺陣を布く 陽春外畫界の珍現象

陽春シーズン酣の外畫界には珍しくも喜劇王が出揃つて笑殺陣を布く事となつた、先づパラマウントには「ロイドの牛乳屋」が既に入荷し、ロイドが拳鬪選手志望の牛乳屋に扮して活躍すればユナイト社には洋服屋に轉向したカンターがギャングに狙はれて數々の冒險を演ずる他ゴールドウイン・ガールス數百名出演といふ華やかな爆笑篇「當りや勘太」が近く入荷、メトロ社にはパ社から轉じたマルクス兄弟が珍演する笑殺篇「オペラの夜」が近着の他問題のチャップリン映畫「流線型時代」も映畫館と契約が出來次第輸入すべく待機中であるから交渉次第案外早く招來される模樣である

小唄勝太郎が來夏渡米

勝太郎の海外放送をきいた米國ビクター本社がその節廻しと美聲に惚れ込んで此方に來ないかと言ふ歡誘が來たので目下日米ビクター會社では具體案をねつてゐるが、當の勝太郎はJOで撮影した勝太郎子守唄の出來榮えが素晴らしいのに氣をよくして愈よ來夏を期して三味線の千代菊と踊り娘を連れて渡米することになつた

仙人掌

新京會館の小林みつ子さん月末に内地に歸るそうです▼お芽出たですかと聞いたパートナーに▼「えゝ、でも妹の一生に關する問題なのよ」▼「あなたんじやないんですか」▲「わたしなんか駄目よ」▼「それにこれならといパートナー(ペターハーフのことでせう)がみつからないのよ」▼はまだ大讃氣は若いやうです近頃は順序の逆なことが流行つてゐます▼あるスポーツの先生曰く「法律が無かつたらゆかごなんか撲殺してしまひたい」と、そのわけを訊いたら「カフエともバアとも喫茶店とも區別がつかん」▼傍らに隠あり「稅金の取り樣がない」「手を握つていいのか、惡いのか判らん」▼フルーツ・パアラアの光ちやん、おもてを通る青年つかまへ「アラ、小父チャン、此の間のシャシン持つて來てよ、持つて來ないとノシちやふわよ!」これもボク殺やりかねぬ組か▲國都樂園の階下に行つたが、誰もやつて來ないとはケシからん▲カジノ・ド・パリにサアビス良きあり、もと銀パレスに居つた、將來バアをひらく由、心掛けが良いのか惡いのか

澤蘭子が「スキー發達史」に出演

アーノルド・ファンク博士のスキー映畫「日本スキー發達史」は北海道ロケで愈々完成するが同映畫中の劇的場面で留學生クラップフと共演する日本女優として澤蘭子が選ばれた、彼女はカール・ブーフホルツJO圓谷、POL川口三技師、チャーデンス監督、ペーツ記者等と共に、一足先に出かけたワルター・リムルクラップフの後を追つて北海道に赴いた、尙同映畫は三篇に分れ九卷位の大作となる筈

「朧夜の女」に映畫主題句挿入

松竹大船五所平之助監督の全發聲大作、飯塚、德太寺主演の「朧夜の女」は映畫の日本的性格登場に第一目的を置いてゐるが、今般これが表現の一方法として、始めての試みたる映畫主題句を挿入することになつた、主題句作句は久保田萬太郎氏になるもので、作曲は町田嘉章氏、編曲は堀内敬三氏、演奏指揮は福田蘭童氏と云ふ顔觸れで新日本音樂を呼び物に日本的性格を極力發揮することになつた尙ほその主題句は左の如し

「さる方にさる人すめる朧かな」

「かんざしの金脚ひかる朧かな」

▽▽あの道この道△△

松竹蒲田、佐々木康の「悲戀華」に次ぐサウンド版、夢ごゝろコンビの第三作です、原作は吉屋信子女史のもの、之を柳井隆雄が脚色に當り、水島光代、森川まさみ、本郷秀雄が主演しております、さゝやかな山村を背景として、父親のふとした過失から純情な少年少女達が如何に小さな魂を痛め、そして如何に美しい友情にその純情を溫め合つたかが、淡い感傷と豐かな叙景を點綴して描き出されてゐます、助演者は上山草人岩田祐吉、吉川滿子等老巧なところが新人を助けて顔を並べます、キャメラは野村昴、長春座廿七日封切、寫眞は水島、吉川、森川

雜音

時ならぬ雪の訪れ客足を阻めて氣勢揚らず▼キネマ光明「十字軍」を掲げ再び邦人客を吸集する二番館的色彩を强調して業績仲々に侮り難い▼ブラウンもの二本、軒を並べて掲る、もつと番組を精選する必要がありはしないか▼近く「西部戰線異狀なし」が長春座に登場する此頃は名畫流行り▼「人生劇場」愈よ登場、久方ぶりで新京キネマが立直つた▼帝都キネマの「當選映畫」果然好評!新京映畫ファンの動向を具徵する喜ばしい色彩である

今日の演藝街

▽長春座—二十四日より、栗島すみ子、川崎弘子の「二人靜」ヴィクター・マクラグレン、ボリス・カーロフの「肉彈鬼中隊」ジョー・E・ブラウンの「爆笑大勝利」

▽新京キネマ—二十四日限り大河内傳次郎の「煩惱祕文書大會」「しやぼん娘」

▽帝都キネマ—二十六日まで映畫投票當選映畫、モリース・シューバリエ、ジャネット・マクドナルドの「メリイウイドウ」「怪賊デアボロ」「南風」

▽豐樂劇場—廿六日まで、フレデリツ・クマーチ、ケイリイ・クラント、キャロル・ロムバートの「鷲と鷹」ウオーレス・ビアリイ、アドルフ・マンジユウの「曲藝團」クローデツト・コルベールの「霧笛の波止場」

▽公會堂—二十五日より林長二郎の「浪人旅殺生菩薩」ジョー・E・ブラウンの「爆裂珍艦隊」バート・ホイーラー、ロブート・ウルゼイの「美人國武者修業」

帝都キネマ名畫週間
「メリイ・ウイドウ」「南風」「快賊デアボロ」
讀者優待 半額券 (一人一枚限り)
・廿四日より廿六日迄有效・
新京日日新聞社

帝都キネマ名畫週間
「メリイ・ウイドウ」「南風」「快賊デアボロ」
讀者優待 半額券 (一人一枚限り)
・廿四日より廿六日迄有效・
新京日日新聞社

—プログラム一部を變更し—
三大優秀作品上映
—本社主催・廿四日より帝都キネマ—

M・G・M映畫 エルンスト・ルビッチ監督作品
「メリイ・ウイドウ」
モーリス・シュバーリエ ジャネット・マクドナルド 主演

ルビッチ、シュバーリエ、マクドナルド、この顔觸れだけで既に充分な魅力がありませう。名手ルビッチのものせる音樂映畫の最高峰、再び登場して、春宵に絢爛たる法悦を捧げやうとします。

M・G・M映畫 キング・ビイダー監督作品
「南風」
ライオネル・バリモア ミリアム・ホプキンス フランチヨット・トーン 主演

M・G・M映畫 二人組喜劇
スターン・ローレル、オリバー・ハーデイ
「快賊デア・ボロ」

「トレーダー・ホーン」未着のため上記の如くプロ一部變更いたしましたが「トレーダー・ホーン」は寫眞到着次第上映致します

木曜 三月廿六日 舊三月四日 丁未 赤口 定 井宿

●一白の人 小敵と見て侮らず自己の力を發揮するに早已と庚と壬が吉
●二黑の人 氣運平順なる故大望さへ企てざれば咎なし丙と戌と亥が吉
●三碧の人 驕氣となりて失敗の恐れあり諸事進むに凶丁と辛と丑が吉
●四綠の人 苦勞甲斐の現はるゝ日迷ひの念を去るべし丁と壬と丑が吉
●五黃の人 些細の事柄にても心許さず落付くが極安全丙と未と乾が吉
●六白の人 是まで滯り居たる事も追々解決に近づく日丁と未と戌が吉
●七赤の人 多辯は後日に災を遺すべし交際圓滿を期せ乙と戌と亥が吉
●八白の人 平順なるに似て實は然らず輕動を愼むべし丙と未と戌が吉
●九紫の人 本分さへ忘れざれば業務榮ふる良運日なり甲と乙と丁が吉

クラブ齒磨 宣傳大賣出し

最近化粧品に綜合ホルモンを配合することに成功して化粧品界に一大センセイションを捲起したクラブ化粧品本舗中山太陽堂製品クラブ齒磨は品質優良價格低廉をモットーとし南洋印度支那中南米方面に向つても盛に輸出し日本化粧品の海外進出に目醒しい活躍を續けてゐるが今回は新京平本洋行、太信號及各販賣店協力のもとに當地クラブ齒磨愛用家優待の意味に於て四月一日より四月卅日に至る一ヶ月間豐樂劇場に一千名無料招待の宣傳賣出しを行つてゐるが非常な前人氣を呼んで居る、招待方法は市內各販賣店に於て說明してくれるそうである

開店

内部の改裝及設備完成し新京に初めての「うなぎ料理專門の店」を開店致しました料理は新京一の自信を以て是非一度御試食の程偏に御願ひ致します

鰻かば燒
鰻井

◎鰻井は御試食の爲開店披露を兼ね特に五十錢に割引致します

富士町二丁目 (千里十里跡)
登根川
電話(3)五四六三番

謝罪文

昭和十一年三月二十日附夕刊所報ノ寛城子町會第一區選擧ニ關スル記事ヲ提供セルハ小生ノ誤解ニヨルモノナルヲ以テ茲ニ謝罪ス

奥一

廿五日ヨリ三日間

ワーナー・ナショナル映畫監督ロイド・ベーコン
爆烈珍艦隊
大口ジヨーE・ブラウン君の主演痛快篇

お名染のバート・ホイーラー・ロバート・ウルゼイ大爆笑篇
美人國武者修業
R・K・Oラヂオ特作映畫・監督マーク・サンドリッチ

下加茂特作・サウンド版・林長二郎主演
浪人旅殺生菩薩
林敏夫特別出演・井上久榮・光川京子・新妻四郎共演

毎日大時半開演夜間一回
記念公會堂
料金參拾錢

満洲ラヂオ普及株式會社
御用命は最寄營業所へ・月賦販賣ノ便モアリマス
營業所 新京中央通二五 電話(3)六三九三

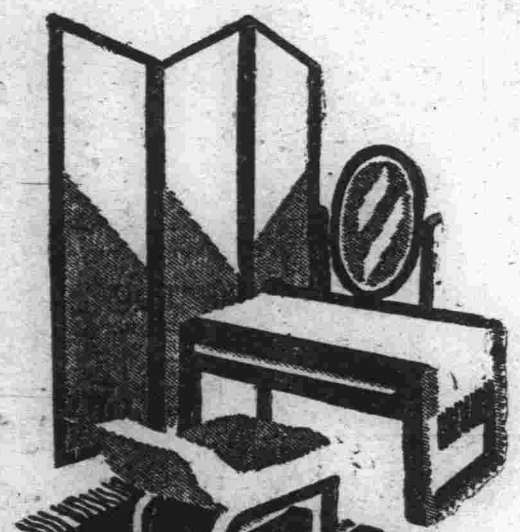

和洋家具
藏拂ひ大割引大特賣
二十七日・二十八日・二十九日
三日間限り

割引期間中は勝手ながら現金御買上の程御願ひ申ます
(期間中の御買上品は御取替不仕候)

特價品目
和洋タンス、茶タンス、座机、三ツ引机、子供掛、衣桁、應接卓子、本立、
蠅帳、水屋、鏡台、食膳、事務机、椅子、本箱

毎度御引立を頂き厚く御禮申上ます
素敵に安い……掘出物が澤山御座います
是非皆樣御揃ひて御來觀を願ひます

室内及ウインド 一般裝飾請負
和洋家具製造請負
吉川商會家具裝飾部
新京中央通り西公園前
電話(3)五六九五番

長期工業融資の爲 獨立機能持つ 金融機關を要望

日滿實業協會當局に陳情

【大連國通】日滿實業協會では理事會の決議によつて二十四日滿洲國に於る工業金融機關設置の件につき左の如き要旨の陳情を政府各當局及滿洲國政府當局宛行つた

滿洲國では從來低金利長期金融は内外普通金融機關に於て兼營されてゐたが、資源開發、企業發達を助長すべく獨立の金融機關設置が必要である、政府は最近に於る滿洲國内外の情勢に鑑み右至急實現をはかられたし

滿洲財界展望

正金銀行株主總會での 兒玉頭取演說より抄錄

(以下は去る十四日に開催された正金銀行定期株主總會席上兒玉頭取が試みた演說中滿洲關係の部分を抄錄したものである)

滿洲國に於ては七月中旬日滿經濟共同委員會設置に關する協定の調印に次で、八月には日本政府の對滿治外法權撤廢に關する方針決定し、十一月には當國々幣安定並に幣制統一に關する日滿兩國政府の聲明を見、益々兩國共存共榮の理想に向つて進展しつゝあり對外交通亦季初の滿支間電話通絡及び季末の日滿郵便條約調印の外獨逸、波蘭、香港との間に各郵便爲替の交換を協定實施し、國内には八月鑛業法及び地方稅法、十一月には爲替管理法、十二月には商業登記法、會社法等公布せられたり鐵道は熱河及び北滿地方に新線約一千粁の開通あり國有鐵道の總延長は七千六百三十粁に達し、又九月一日京濱線の軌道統一も一夜にして成功し、十月中旬には主要驛にて倉庫業を開始したる外年末には國有鐵道及び滿鐵の運賃率改正を發表したり產業方面に於ては滿洲鑛業開發會社滿洲製糖會社、滿洲拓殖會社及び北支開發を目的とする興中公司等の設立を見たり

財政は本年即ち康德三年度豫算を假に昨年半ヶ年分の倍數に比較すれば歲入經常部に於て租稅一千萬圓、專賣利益金六百十萬圓の增加を見積られ之に對し新規歲出中には國道建設費一千百萬圓、都市防水費二百萬圓、產業振興費百六十萬圓、地方教育費百三十萬圓等あり、其他治安維持治外法權撤廢準備等の諸支出ありて歲入歲出共に二億一千九百萬圓を計上せり、前季に於ける銀價の昂騰は自ら國幣價値を騰貴せしめしが、滿洲中央銀行は物價安定を目標として克く之が統制に當り、爾來國幣は漸次下落して本邦圓價に近づき國民の待望に一致するに至りしを以て、九月六日以後兩國本位幣を等價にて無制限兌換する旨を發表し、十一月四日には日滿兩國政府より之が維持に關し協力する旨聲明せらるゝあり十二月六日成立したる中央銀行と朝鮮銀行との業務協定は同月廿三日より實施せられ、同時に本邦諸銀行亦附屬地外に於ける貸出並に附屬地內に於ける特產貸出に對し國幣を使用する事となれり、又本邦側軍部及び官民に於ても給與其他の支拂に國幣を採用し、鐵道運賃郵便貯金等にも國幣の價値受入を斷行したる一面、尚國幣安定の根源を制する爲め政府は十一月末爲替管理法を公布して十二月十日より之を實施したり

斯くて中央銀行の國幣發行額は季初の一億一千萬圓臺より累進して季末一億七千八百七十萬圓の最高記錄に達し前年末に比し約一千萬圓を增加したり、前季末市價の暴騰を見たる大豆は在荷案外少量にして、七月下旬南滿一帶の豪雨水害と海外實需の爲め市價反撥し、且新年度に入りて高氣溫の爲め出廻遲延し相場は季初の銀三圓七十七錢より十月廿一日には六圓の最高呼値を聞くに至れり、之が爲め大連市場は現物受渡不能に陷り一時立會停止となりしが、其後結氷期に入るも降雨降雪の爲め水分過多となりて適品尠く、相場は季末五圓八九十錢を唱へたり之を前年同季に比すれば平均三割餘の騰貴なれども、貨幣價値の低落及び品質低下による步引を考慮すれば農民の實收は前年と大差なしと稱せらる、高粱は端境期の强調に拘らず新穀出廻と共に激落したれども、蘇子及び小麻子等製油原料は前季に引續き米國よりの注文賑ひ其他雜穀類亦概して高値を續けたり、北滿の小麥は四割餘增收に拘らず、本邦對加奈陀の報復關稅設定に人氣を呼び多年休業中なりし同地方製粉工場も再開する景況となりしが、季末には早くも同稅撤廢にて挫折せり

當季貿易は關東州を併せ輸出總額國幣一億九千六百萬圓輸入總額三億六百萬圓にして前年同季に比し夫々二千五百萬圓及び一千九百萬圓を減じたり、而して貿易額を國別すれば本邦を首位として支那、印度、英國、獨逸、米國の順位となれり(未完)

福岡、四日市、岐阜の 三博覽會開く

それぞれ滿洲館を特設す

日滿貿易促進の爲滿洲國からも滿洲館を設置した福岡市主催博多築港記念大博覽會、四日市主催國產振興四日市大博覽會、岐阜市主催躍進日本大博覽會は夫々廿五日より開催される事になり、當日實業外交兩大臣の名を以て祝電を發すると共に滿洲デーには謝駐日大使が參列する事になつた

新京滿官消の 配給所入札

官吏消費組合では既報の如く十五萬圓を投じ解氷期を俟つて現在の假中央配給所隣接地に建設することになつた同建物は二階建延坪六〇〇坪の建築をなすべく五千圓を以て大阪滿口工務所に設計を依賴してゐたが愈々完成したので數日中に入札に附することとなつてゐる、尚同配給所は大丸高島屋等大阪の各デパートの建築樣式で美裝され內部には賣場、倉庫、食堂、齒科醫院治療所等を置く計畫であるがこれが竣工は遲くも十月迄には終へる豫定とされてゐる、因に同配給所は現在は二階建なるも將來は四階建とする計畫である

隣接農村發達の爲 奉天市に編入

近く市制發布と共に公布

【奉天國通】奉天市政公署では經濟都市奉天の發展と隣接各村の發達助成の爲め豫ねてより隣接農村の編入計畫を樹立、民政部に申請中であるが近く市制の發布と共に編入される事となつた、編入村は瀋陽縣第九區の大部分で、面積四千四百二十四萬五千五百平方米、戶數二萬三千百五十八戶(全縣の五分の一)人口十萬二百六十七人(全縣の六分の一)であるが、これにより市としては租稅その他の關係で年二十六萬圓程度の增收を見るものと豫想されてゐる

拓務省特別 農業移民の概況(上)

日本人農業移民の滿洲入植は當に日本內地に於る人口問題解決の一助となるのみならず滿洲國治安の平定確保、產業の開發並に民族協和の指導上等の見地から喫緊の事として滿洲國政府でも大いに其の入植を要望し極力之に援助を與へると共に、之等拓務行政を司る一司を民政部に設け、或は日滿合辦の滿洲拓殖會社の設立をみる等、日滿兩國々策に基く日本人農業移民の本格的事業は漸く其の緒についた而して一方日本政府當局でも既定國策として對滿移民の實施は拓務省の試驗移民に止らず、近く本格的に之を實施すべく、廣田新內閣の重大事業の一に擧げられてゐる事は內閣成立以來屢々當局者の意向として報道せられてゐるところであるから日本人の滿洲移民は逐年增大の趨勢に赴くべくみられる

左に過去三ヶ年に於る拓務省の特別農業試驗移民の現況に就き紹介する事とする

一、第一次移民

入植地、三江省樺川縣永豐鎭、現在總員五百五十三名その中家族二百五十五名

イ 一般概況 昭和七年十月入植以來三ヶ年に亘る移民團の一致團結により農耕地の整備は勿論治安の確保及家屋其他各施設も殆んど完成し家族の招致により勞働力も著しく增進し移民團活動に對する諸障碍も排除せられた

ロ 經濟狀態をみると入植當時は集團を單位とする共同經濟を營み漸次各部落の建設成るに及んで十二ヶ部落は各ヶ部落單位の共同經濟に移り今年秋の收穫を待つて各戶の獨立經營とする方針である

ハ 部落は選出縣別に構成され約四十名を以て一部落とし本部を永豐鎭に置き彌榮村と稱して日本內地に於ると同樣な村自治制を布いてゐる

本部には警備、教育、衛生並に作業統制及び能率增進の必要から當該各特殊技能を有する者を選出して本部構成分子とし各自の能力を發揮して初期に必要なる凡有る施設就中家屋の建築、食料品の調達及び加工を計り自給自足の建前で銳意集團の運營に當つてゐる又昭和十年(康德二年)一月より實施された自治村制と並行的に農村產業組合を組織し、彌榮共勵組合と稱し次の構成を以て專ら產業方面の統制に當つてゐる

組合―組合長―理事―各事業係
　　　副組合長―監事
　　　評議員

組合事業部構成―信用部
　　　　　　　　購買部
　　　　　　　　販賣部
　　　　　　　　利用部(精米、製米、製油各班)
　　　　　　　　請負部(土工班)
　　　　　　　　事業部(鍛工、蹄鐵、製オケ、職姿、宿泊各班)

新京土建界

工事弗々開始

永い結氷期に屛息してゐた新京土建界に未だ解氷期も終らぬ內早々と國都建設局の淨月潭工事を皮切りに新京土木界に本年最初の鍬を降したがその後需品局其の他官廳の工事がボツ〳〵出かけ請負業を喜ばせたが何分にも二月は結氷中で入札工事は微々たるものでこれを上ぐれば左の如し

▲國都建設局

淨月潭提取入暗渠出入口築造工事 一千四百八十四圓二十錢 榊谷組

▲營繕需品局

宮內府周圍塀新築其他工事 三萬五千三百四十九圓 淸水組

財政部廳舍周圍塀其他新設工事 七千七百八十圓 森田組

吉林稅務監督署增設電氣工事 五百十九圓 滿洲電氣

▲國道局

新京環狀線第六碎石舖裝勞力供給工事 四千九百九十五圓 昭和工務所

▲電業公司

周水子營業所新設工事 一萬九千二百七十八圓八十錢 アジア公司

新京發電所增築工事內倉庫新築及移設工事 四千八百五十圓 草場組

新京發電所三四キロ、タービン基礎撤廢工事 九百五十圓 草場組

▲保線區

新京驛本家奉天鐵道事務所駐在員宿直室間仕切新設 九十八圓 倉厚溫

范家屯驛本家出入口及窓修繕其他工事 一千三百圓 長谷川工務所

新京機關庫職場壁一部修繕工事 五百八十圓 阿川組

新京驛構內セイジバン新設工事 四百三十五圓 上木組

京圖線の木材 出廻り澁滯

京圖沿線に於ける木材の出廻りは最近頓に澁滯を來し憂ふべき現象を來してゐるが其の原因は主として次の如きものがある

一、馬匹の不足 二、商取引きの不活潑 三、滿洲國當局者の檢査不良等々

哈爾濱で 北滿特產座談會

【ハルビン國通】滿洲特產中央會では廿八日ハルビンに於て油房及び特產關係者を集め北滿最初の座談會を開催する事に決定した

長短

「滿洲に永遠に平和の榮光あれ」土肥原將軍はさう言つて奉天を去つた 平和を購ふ値段は高價である▲「廣田內閣にやらせたいこと」といふ課題に對して堀口九萬一氏は「日露關係の整頓」「日支の握手」を擧げ市川房枝女史は「日露、日支の國交の調整を是非してほしいと思つてゐます」と答へてゐる▲「東洋の安定力たるの實を擧げる」と廣田內閣の政綱に明示してあるが、そのためには同政綱の後段にある所の「あまねく衆知をとり深く民意を察する」の必要は明白であらう▲社會大衆黨の河野君告白して曰く「外交問題が一番私の方でも難しいのですよ外交問題から實は僕等は國賊呼ばりされたこともあるし中々難しいのですがね、露西亞の問題では僕等は前に日露不可侵條約を締結すべしといふ案で行つて居たのです、吾々は斯ういふ對案を示して議論したいと、又一家言か―「世路難多梗、遠山春色靜」

土建ニュース

決定工事

●地方事務所 新京中學校寄宿舍食堂間仕切假工事 特命二百五十六圓三十五錢 辰村組

▲新京醫院齒科內部改造に伴ふ給排水その他裝置工事 特命二百五圓七十五錢 勝本商會

●關東軍

▲錦州〇〇〇水源其他工事 落札 一萬四千五百圓 大倉土木

一六九五〇・〇〇 福昌公司
一八三〇〇・〇〇 淸水組
一九九九〇・〇〇 眞田工務所
一二三〇・〇〇 伊賀原組

●營繕需品局

●需品倉庫煉瓦塀新築工事 單獨 一千二百九十圓 淸水組

●奉天鐵道事務所

▲四平街給水應急施設に伴ふ機器並びに鐵管布設工事 單示談 二千八百八十二圓六十四錢 吉川組

●大連工事々務所

▲中試第一、三館及第四館內部改修並模樣替へ追加工事 豫特 三百五十六圓五十錢 井上組

▲第四倉庫係守衛詰所增築工事 豫特 三百五圓 越村三太

●專賣總署

▲新京石油倉庫監視場新築工事 示談 五千三百圓

五五〇・〇〇 池內市川組
五二七〇・〇〇 池內市川組
五三四〇・〇〇 福島組
五三五〇・〇〇 草場組
五三六〇・〇〇 星野組
　辻組

●電々會社

像告工事

▲琿春局舍模樣替工事 入札期日三月二十三日

▲圖們局舍模樣替工事 入札期日三月二十三日

▲大同公園ベンチ新築工事 入札期日三月二十一日

●國都建設局

▲順天公園內第四木橋築工事 入札期日三月二十三日

▲白山公園內木橋築造工事 入札期日三月二十三日

公債・株式 恭正號 祝町三丁目(鮮銀橫) 電③二六四四番

商況欄 (三月廿五日前場)

海外經濟電報

倫敦銀塊 一九片一六分三
同 先限 一九片一六分三
紐育銀塊 四四仙四分三
孟買銀塊 四九留比二分一
米英爲替 四弗九六仙四分一
米日爲替 二八弗九一仙
米支爲替 三〇弗一二仙
スチール 六三弗四分一
アナコンダ 三四弗八分七
英日爲替 未着
英支爲替 未着
印日爲替 七七留比八分三

▲米棉
現物 一一仙四八
三月限 一一仙四三
五月限 一一仙〇四
七月限 一〇仙六三
十月限 一〇仙一五
十二月限 一〇仙一三
一月限 一〇仙一四

▲印棉
ブローチ 一九六留比
オームラ 一八〇留比
ベンゴール 一四五留比

▲市俄古小麥
五月限 九七仙二分一
七月限 八七仙二分一
九月限 八六仙八分三

▲カルカッタ麻袋
寄筋 二三留比〇〇
鐵筋 二〇留比八分三

金銀市況

●上海標金
昨引 一一四八、一〇
本寄 一一四八、〇〇
步 四七、五〇

●大連金鈔票
現物 一、〇〇
寄付 九九、六五
步 六、五〇
引 九九、七〇〇
高 七、〇〇
安 六、五〇
出來高 五〇萬

三月廿八日限
寄付 九九、七五〇
步 ―
出來不申
引 九九、七五〇
四月十三日限

爲替相場

▲上海爲替
▲日本向
第一回 買 一〇三、七五 賣 一〇四、二五
第二回 買 ― 賣 ―
第三回 買 ― 賣 ―
▲倫敦向
第一回 買 一志二片一六分九 賣 二分一
第二回 買 ― 賣 ―
第三回 買 ― 賣 ―
▲紐育向
第一回 買 三〇弗一六分一 賣 〇〇
第二回 買 ― 賣 ―
第三回 買 ― 賣 ―

▲大連爲替
▲上海向 一〇三、九二五 / 一〇四、〇〇〇
▲臺向 四、〇〇〇 / 三、九七五 / 四、〇二五 / 三、九五〇 出來高 八萬五千

▲阪神日米爲替
第一回 買 二八弗八分七 賣 二九弗〇〇

▲阪神日英爲替
第一回 買 一片三二分三 賣 一片三二分一

各地株式市況

▲東京株式(短期)
寄 / 引
東新 [illegible]
鐘新 [illegible]
滿鐵 [illegible]
日產 [illegible]
大新 [illegible]

▲大阪株式(短期)
寄 / 引
大新 [illegible]
鐘 新 [illegible]

▲大連株式(短期)
寄 / 引
東新 [illegible]
日產 [illegible]
日魯 [illegible]
五品 [illegible]
豆新 [illegible]
鈔新 [illegible]
鐵新 [illegible]
東新 [illegible]
滿鐵 [illegible]
二新 [illegible]
日產 [illegible]
鐘新 [illegible]

▲奉天株式(短期)
寄 / 引
滿取 [illegible]
東新 [illegible]
大新 [illegible]
日產 [illegible]
五品 [illegible]
豆新 [illegible]
鐘新 [illegible]
滿鐵 [illegible]
二新 [illegible]
電甲 [illegible]
同乙 [illegible]
東拓 [illegible]
滿興 [illegible]
滿毛 [illegible]
優先 [illegible]
日魯 [illegible]
東亞 [illegible]

各地商品市況

▲大阪棉糸
寄 / 引
三月限 一八九、九〇 / 一八九、六〇
四月限 一九一、四〇 / 一九一、三〇
五月限 一九一、五〇 / 一九一、一〇
六月限 一九一、六〇 / 一九一、三〇
七月限 一九一、九〇 / 一九一、一〇
八月限 一九一、五〇 / 一九〇、九〇
九月限 一九一、二〇 / 一九〇、八〇

▲大阪棉花
當限 六一、五〇 / 六一、六五
先限 五九、九〇 / 五九、八五

▲大阪人絹
當限 五四、六〇 / 五四、七〇
先限 五五、〇〇 / 五四、九〇

各地特產市況

●大連大豆
袋入 六、一〇 / 六、一〇
三月限 六、〇七 / 六、〇九
四月限 六、〇六 / 六、〇七
五月限 六、〇六 / 六、〇八
六月限 六、〇五 / 六、〇六
七月限 六、〇八 / 六、〇六

●同豆粕
現物 一、七五五 / 一、七五五
三月限 ―
四月限 一、七四〇 / 一、七四〇
五月限 一、七四〇 / 一、七四〇
六月限 ―
七月限 ―

●同豆油
現物 一八、〇 / 一八、〇
●同高粱
現物 ―
三月限 五、五〇 / 五、五〇
四月限 五、五二 / 五、五二
五月限 五、五七 / 五、五七
六月限 五、六〇 / 五、六〇

●哈爾濱大豆
四月限 一、一〇〇 / 一、一〇〇
五月限 一、〇〇〇 / 一、〇〇〇
六月限 [illegible]
出來高 七車

●同小麥
四月限 一、一八〇 / 一、一八〇
五月限 [illegible]
六月限 [illegible]
出來高 [illegible]

●神戶豆粕
三月限 [illegible]
四月限 [illegible]
五月限 [illegible]
六月限 [illegible]
七月限 [illegible]

新京取引所市況 (三月二十五日前場)

現物(一石値段)
寄 / 引 / 出來高

大豆 ― / ―
小豆 ― / ―
高粱 九、四〇 / ― / 二車
玉蜀黍 ― / ―
定期(混合百斤値段)
寄 / 引 / 出來高
大豆
三月限 五、三三 / 五、三三 / 一車
四月限 五、三五 / 五、三六 / 六〇車
五月限 ― / ―
高粱
三月限 二、六五 / 二、六〇 / 一車
四月限 二、六一 / 二、六〇 / 一〇車
五月限 ― / ―

來る!!

ベンガルの槍騎兵を凌ぐ豪華壯麗春を壓する帝王篇

パラマウント社超大作品

セシル・B・デミル監督

延々二百年に亘る豪華壯絕史上最大の大激戰史!!

十字軍

「十誡」「暴君ネロ」「クレオパトラ」に次でパ社がおくる劃期的大作!!巨匠デミルが逞しき製作意慾の凄まじき汎濫雄圖に燃えて萬里の波濤を蹴り强豪サラセン人に迫る英國獅子王リチャードの覇業!茫々千里の大野に亡一擧火の如き大激戰!興蜿蜒地を這ふ鐵壓に、天地晦冥激戰地軸を搖がす壯烈な戰ひ終れど人馬倒れて灯影なく鬼哭愁々たる千里の荒野、雄渾悲壯極りなき「戰ひの姿」に今ぞ見る卹られし歷史の一頁!

ヘンリイ・ウイルコクソン
ロレッタ・ヤング 主演
オールスターキャスト
出場人員 一〇〇〇〇人
出場馬匹 八〇〇〇頭

明廿七日封切

廿九日まで四日間

毎日正午開映日曜日は十時開映

料金 三十錢

西五馬路永春路(電(2)一五四三

キネマ光明

長春座

二十五日封切(三日間)

下加茂サウンド・林長二郎
浪人旅殺生菩薩

RKO超特作・ビクター・マグラグン
肉彈鬼中隊

ワーナー爆笑篇・ジーモ・ブラウン
爆笑大勝利

階下 六十錢

電話 3・3134・3・5766

新京キネマ

廿五日封切 五日間

文壇を擧げて支持す日活半歲の野心達成
オールトーキー
人生劇場
映畫誕生以來創めて描かれた人間の魂
織部數馬 澤田淸 梅木子 ◉發聲ニュース

階下 八十錢

電話 3・2068

帝都キネマ

テイチクレコード

廿四日より廿六日まで

メリイ・ウイドウ
主演 モーリス・シュヴァリエ ジャネット・マクドナルド

トレーダー・ホーン
主演 ハリイ・ケリイ エドウイナ・ブース

階下 六十錢

新京日日新聞切拔持參者半額

豐樂劇場

廿三日より

曲藝團
鷲と鷹
霧笛の波止場

入場料 五〇錢

電話 2・1445 2・1585

大正九年十二月十四日 第三種郵便物認可
昭和十一年三月二十六日 新京日日新聞 (木曜日) 第四千七百二十五號 (一)

新京日日新聞 朝刊
【本紙朝夕刊十二頁】
本紙 一部五錢 一ヶ月壹圓 定價 郵稅 一ヶ月拾五錢
廣告料金 普通 一行壹圓五拾錢 特別 一行貳圓五拾錢
發行所 新京永樂町四ノ一 新京日日新聞社
電話 編輯局專用(3)三三二五 營業局專用(3)三三〇〇
發行人 十河榮忠 編輯人 松本男 印刷人 水越內之介

御召服は 井上洋服店 室町小學校前 電四(三)三七六四番

ライインランド獨軍の撤退を承認せず
獨代表回答正文を手交

【ロンドン廿四日發國通】ドイツ代表リッベントロップ大使は廿四日午後五時クロイドン飛行場に到着、直ちに英國外務省にイーデン外相を訪問ロカルノ會議の協定案に對するドイツ政府の回答案文を手交した、同回答通牒の要旨左の通り

一、英、佛、白、伊四ヶ國政府は國境線の東方二十キロの地點に新たに新武裝地帶を設定右地帶から、ドイツ軍を撤收する樣要請してゐるが、ドイツ政府は一旦ラインランドに進駐した自國軍を撤收する事を絶對に拒否する

一、更に新非武裝地帶に英、伊兩國軍を配置警備に當らしめる旨提案されてゐるがイタリー政府は聯盟理事會の裁斷により侵略國の判定を受けて居り、從つて同國政府は國際聯盟を代表して治安警備の任務に當る資格はない
イタリー軍を非武裝地帶に配置する事はイタリー政府に對する聯盟理事會の裁斷と矛盾する

一、ドイツ政府は自國の提示した新平和機構案を撤回せず、依然同案に基き各國政府と審議を遂げるに吝でないが交渉に入る前提として先づドイツ政府は主權を回復した事實を確認する事を要請する、ドイツ政府は不平等の立場にあつて各國政府と折衝を遂げる事は飽くまで拒否する

一、以上の見地よりドイツ政府はロカルノ會議の協定案の中ドイツ國民を冒涜し自國の均等地位を毀損する一切の條項を斷然拒否する、但し來る三月三十一日國會總選擧終了後更に具體的對策を提示する方針である

ロカルノ協約案を全面的に拒否す
―ドイツ政府發表―

【ベルリン廿四日發國通】ドイツ政府はロカルノ會議の協定案を接受して以來ヒトラー總統を中心に同案に就き愼重に檢討を加へた結果協定案の内容はドイツ政府に對し忍び難い屈辱的條件を強ゐてゐるとの結論に到達、協定案を全面的に拒否するに決定した、ドイツ政府當局は廿四日夜協定案拒否を發表して曰く
ロカルノ會議の協定案はドイツ政府に對し重大な差別待遇を加へるに外ならずドイツ政府としては到底容認出來ない、從つてドイツ政府はリッベントロップ大使を通じ英國政府に對し協定案を拒否する旨回答した

情勢好轉を待つて聯盟理事會再開

【ロンドン廿四日發國通】聯盟理事會は廿四日午後會議の結果暫く情勢の推移を見る爲一旦休會、情勢好轉を待つてジュネーヴに於て會議を再開するに決定した、但し再開期日は未定である

諸株一齊崩落

【ローマ廿四日發國通】ムッソリーニ首相が二十三日全國組合大會席上產業統制の方針を闡明、大規模の民間企業を廢止する旨闡明した結果イタリー財界は甚大な衝撃を受け殊にミラノ、ローマ兩市の株式市場は二十三日午前寄付と共に大崩落を演じ軍需工業株を筆頭に各種事業株は一齊に崩落した

平田侍從武官 昨夕東上

【安東國通】長きあたりより御差遣の平田侍從武官は滿洲に於る豫定を終り二十五日午後五時十分「ひかり」で安東着四十分發列車で歸京の筈である

内閣直屬の情報委員會設立

【東京國通】頼母木遞相は廿四日の閣議に於て新聞通信の報道問題に關し
從來新聞通信の報道は之を放任して來たがこの非常時局に處するためには之に或る程度の監督を行ふ必要がありその爲に内閣直屬の情報委員會を設置することとしたい、なほ之に就ては前内閣に於て陸軍省新聞班、海軍省の軍事普及部及び外務省情報部等を一丸とした特別機關の設置が立案されてゐたが、之を基礎として審議を續けては如何
と提議し各閣僚も最近の實情に鑑みその急速實現に贊意を表するに至つたので今後は右情報委員會の官制を決定し特別議會にその追加豫算を提出する方針で諸般の準備を進める事となつた、尚は右委員會が設置せられる事になれば政府は右機關を運用して各種報道の正確を期する方針でありその意味に於て各方面の注目を惹いてゐる

滿洲材の輸出助成金增額

【安東國通】滿洲材の内地輸出助成金增額問題に關し過般來上京大藏省當局と折衝中の滿洲木材商組合伊藤會長よりの報告によれば本年度助成金の不足額並びに來年度助成金の二十萬圓增額に關し當局の諒解を得伊藤氏は組合側に報告の爲め昨夜離京歸滿の途に就いた

平生新文相の親任式擧行さる

【東京國通】專任文相は貴族院議員平生釟三郎氏に決定したので廣田首相は廿五日午前十一時半宮中に參內 天皇陛下に拜謁仰付られ專任文相として平生氏を奏請した結果、同日午後二時廣田首相侍立の下に親任式を行はせられ首相より左の官記を授けた
任 文部大臣 勳五等 平生釟三郎
免兼官 内務大臣兼文部大臣 潮惠之輔

"財政々策變更と增稅斷行を明示"
中央會議所に於る藏相訓示

【東京國通】馬場藏相は廿五日午前九時半より中央會議所に於て地方稅務監督局長、專賣局長會議を開き廣田內閣の財政方針に關し大綱左の如き訓示をなしたが、增稅の斷行と從來の財政策に變更を加へる事を明示したことは注目されてゐる
今回の不祥事は洵に遺憾千萬な出來事であつたが、これは決して突發的な原因に由來するものではなくその淵源するところは甚だ深いのである、斯樣な非常時に大藏大臣の大命を拜受した私は全く已を空うし一死奉公の精神を以て出馬したのである、諸君に於てもこの非常時局の意味を正確に認識し御奉公に過誤なきを期せられたい、財政の問題に就て見るに、最近に於ける政策は遺憾乍ら時代の動きに適應したものとは認め難いのであつて私は從來の財政々策に對し相等程度の變更を加へる事は已むを得ざるところと信ずる、私の見るところを以てすれば幾多國策の遂行上近き將來に於て歳出の減少を豫想する事は恐らく不可能なるのみならず或は更に新たなる國費の增加をも覺悟せねばならぬと思ふ、從つて何時までも糊塗的彌縫的乃至は非常時的なる赤字財政を繼續して行く事は決して當を得たものではない、私は速かに將來に於る歳出の見透しをつけこれに對する歳入計畫を樹立し財政の基礎を鞏固ならしめねばならぬと思ふのである、之が爲めには稅制の改正を行ひ同時に相當程度の增稅を行はねばならぬが又專賣制度等に就ても周到なる檢討を加へる事が必要となつて來るのである勿論財政の根底たる國民經濟力を破壞する如き急激なる變動を財界に與へる事は嚴に愼まねばならぬ更に又增收計畫は必ずその反面に於て愼重に計畫せられたる產業貿易の振興政策と表裏せねばならぬのであつて、一面に於て國民經濟力の發展伸張を圖ると共に他面に於て增收を期すると言ふ事でなければならぬ

待望の三都の市制 四月一日實施
奉天、吉林、チチハル三都に施行
市制及市官制本日公布

特別市制に次で待望されてゐた滿洲國の市制は廿六日市官制と共に勅令を以て公布四月一日實施されることゝなつた即ち市制は外面的には人口稠密にして文化の程度高く縣と別個の地方團體として存立し得る地に施行されるのであるが、內面的には地方團體としての人格を附與され市民は市諮議會を通じて市政に關與し得るものであつて自治に一步前進せる意味に於て極めて注目すべき制度である
而して市制實施最初の都市として數多き候補地の中より奉天、吉林、チチハルの三都市が選ばれ四月一日より市制が布かれることゝなつた
奉天、吉林、齊々哈爾の三都は縣の區域外に在りて何れも相當の人口を有し且地方稅法に於ても事實上之を市として取扱ひつゝあるも安東、營口等の地は吉林、齊々哈爾に劣らざる人口を有し形式上は市として何等差支ないが何れも縣の區域內に在るを以て之を縣より獨立せしめる時は幾存縣は負擔關係等に依り獨立困難なる場合を招致する虞なきに非ざるを以て差當り市として何等差支へなき三都に限り之に市制に依る市を設置したものである
市の設置に關する件
奉天市、吉林市及齊々哈爾市を設置す
附則
本令は康德三年四月一日より之を施行す

山本条太郎氏

【東京國通】食道狹窄症に肺炎を併發して危篤に陷つた山本条太郎氏は廿五日午後二時廿分赤坂區新坂町四三の自邸で遂に逝去した、享年七十氏は福岡縣人、十五歲の時三井物產に丁稚奉公して遂に常務取締役まで叩上げた立志傳中の人で大正九年代議士に當選してからは政友會にあつて政界方面にも次第に隱然たる勢力を扶殖するやうになつた、數理に明るく財政經濟問題に就ては當代隨一の權威、又そのプラン・メーカーとしての頭腦は天下一品、岡田內閣時代の審議會は同氏の發案に成るものと言はれてゐる、昨年十二月勅選議員に推薦され今日に至つたものである

"巨人山本氏の死を悼む" 松岡總裁談

【大連國通】山本条太郎氏逝去の報に接し松岡滿鐵總裁は愕然として左の如く語つた
滿鐵の政治的輪廓は故後藤新平子が作つたが經濟的輪廓は二十年後に於て山本条太郎氏が作つたのみならず山本氏は滿鐵の進むべき方向を指示した、滿鐵社長として在任中昭和製鋼所を作り滿支オイルシェール工業を計畫し石炭液化事業を立案した、自分は一度山本氏を飛行機に乘せて空から滿洲を一巡させ滿洲產業建設の指針を樹てて貰ふ心算で居たがこれは遂に實現しなかつた、非常に鋭い反面情にも脆いところがあつて山本氏を一言に評すれば「巨人」の二字に盡きる、自分にとつて山本氏は父親であり兄である感以外に何物もない、今四、五年生かして置きたかつた

鑛區出願件數 千三百餘件

設立半歲を經過せる鑛業會社の出願件數は千三百三十八件に及んでゐるが、この中認可及租鑛契約成つたものは未だ一件も無い之は出資鑛區の整理及本溪湖撫順一帶琿春附近及滿洲を中心とせる既設鑛區舊願出、新申出に對し單位區域編成の關係上監督官廳よりの認可が手控えられてゐるためである

地籍整理局官制本日公布

土地用益權者の對照たる地籍の確認と整理を行ひ土地制度の完備を期するため政府は官制を改正し從來民政部の外局たりし土地局の名稱も地籍整理局と改めた、地籍整理局官制は三月十六日國務院會議を通過し同廿四日參議府の諮詢を經て二十六日勅令を以て公布せられたが、地籍整備の事業に併行して土地制度の實施的部門に屬する重要事項を調查審議することも緊要なるため臨時土地制度調查會を改組して土地制度調查會官制を定せられ前記官制と同時に公布せられた
尚この外地籍整備事業のため必要なる法律案官制案にして公布せられるものは左の如くである
一、地籍整理局に臨時職員增置に關する件
一、高等官々等俸給令中改正の件
一、委任官々等俸給令中改正の件
一、審定法
一、地方土地委員會官制
一、高等土地審定委員會官制

地籍整理局長決定

地籍整理局設置に伴ひ左の人事が決定した
土地局長簡任二等 壽 聿 彰
任地籍整理局長敍簡任二等

外立中佐離哈

【ハルビン國通】第○○團參謀より陸軍通信學校教官に榮轉の外立岩治中佐は廿五日午後一時五分發列車で日滿官民の見送裡に赴任の途についた

人事往來

▲菊地法務部長(關東軍)二十五日午後ハルビンより
▲穗多田三等主計正 同
▲金井前奉天署長 同奉天へ
▲飯島大佐 同大連より
▲中村中佐 同
▲森岡大佐 同吉林へ
▲淸水泉氏(テキサス石油社員)同京城へ
▲羽田雄三氏(官吏)同鐵嶺へ
▲內田愛吉氏(警察官)同四平街へ
▲早坂不二雄氏(木材商)同ハルビンへ
▲今西喜左衞門氏(商業)同大連へ
▲鈴木淸治氏(步兵大尉)同大石橋へ
▲種谷實氏(滿洲國官吏)同來京中央ホテル
▲今利龍雄氏(陸軍砲兵中佐)廿五日午後來京 都ホテル
▲澤畑謙吉氏(砲兵大尉)廿五日午後來京 都ホテル
▲染谷保藏氏(盛京時報社長本社代表)二十五日夜來京ヤマトホテル

航空往來

▲高重蹊氏(會社員)二十五日午後ハルビンへ
▲高重淸孝氏(同)同
▲古川太一郎氏(同)同
▲笠原七郎氏(同)同チチハルより
▲森田帖吉氏(同)同佳木斯より

―青年の一― 移民の重要性を教示 海外發展を慫慂
―永田拓相の方針―

【東京國通】永田拓相は就任以來拓務行政に就て事務當局と慎重協議を重ねつゝあるが、兒玉前拓相以來拓務當局が堅持する北守南進政策を踏襲する方針であり特別議會後に於て積極的活動を開始する意圖をもつて左の如き根本的計畫に基き陸海外三省と協力し躍進日本の海外發展に邁進せん事を期してゐる
一、移民問題に就ては我國青年層に呼びかけ國家的見地から海外發展の必要を再認識せしめ積極的進取の氣象を作興する一方南進日本を主題とする映畫を作製し之を大いに利用する
一、臺灣、南洋兩拓殖會社は國策的に重要性を持つものなる故可及的速かに之が實現を圖ること
一、北支並に南洋各方面の資源調査の實施
一、滿洲移民については滿洲拓殖會社を活躍せしめて大量移民を行ふ方針で之が助成機關として資本金五十萬圓程度の特殊會社を設立し滿洲拓殖會社と協調して活躍せしめること

興安省長會議に於る
蒙政部及各部よりの指示事項

◇…昨日の興安各省長會議

午後二時續開の興安四省々長會議は勝頭蒙政部指示事項を文書を以て示達し各項に就き擔當者の說明を附加し、四省側との間に質疑應答を行ひ、次で各部指示事項及希望事項は先づ國務院、民政部、軍政部、交通部の順にて各々文書を以て示達、省側の質問に應答して午後五時過ぎ第一日の會議を終つたが指示事項の主なるものは左の如くである

△蒙政部關係
一、經理事務の監督並に執行に關する件
康德三年度豫算は所謂健全財政を建前として編成せるものであるから豫算の運用に當つては努めて冗費を省き有效適切なる經理を爲されたく同時に經理事務に就ては其性質上充分なる監督と指導とを希望する
一、施政方針の確立上必緊事に屬する各種調査並に諸統計の整備に就ては下級官署を指導監督して萬全を期せられたし
一、民衆保健の向上は國家興隆の一素たり、殊に管下蒙地に於ては氣候風土、習俗宗教等の影響を受け民衆體力は動もすれば衰退の傾向あり人口の增加率も僅少なるは甚だ遺憾である、依つて適策を講じて保健衞生思想の涵養及之に關する諸設備の充實に努められたし
一、小學教育は教育の基礎なるを以て小學教育に當る者の選定は特に重要なるを以て適材人物を選びその待遇を改善し教育振興に當られたし
一、窮民救濟並に家畜の改良增殖の目的を以て既往二ヶ年に亘り實施し來る家畜の貸付については本年度も可及的多數の家畜を貸付る方針にて先般決定せる貸付方法により各管下に之が趣旨を徹底せしめ實施に萬全を期せられたし
一、康德三年度より五ヶ年繼續事業として毎年數箇所の旗種畜場を設置し之に牛、羊、豚の種牧畜を繁殖して民有家畜の種付をなし以て家畜の改良增殖を計る方針なるに付、其旨各旗に徹底せしめ種畜場設置の指定を受けたる旗に於ける右計畫の實施に當つては然る可く指導せられたし
一、牧野の良否は直ちに畜產の大勢に影響を及ぼす所なるを以て之が保護管理に適策を講ぜられたし
一、家畜交易市場法並に同施行規則を公布せらるゝを以て之が實施に當つては本部の訓令に基き遺憾なきを期し家畜の取引を圓滑ならしめ需給者の利益を合理化すると共に獸疫の防遏に萬全を期せられたし
一、森林伐採に就ては再三訓令せる所なるも盜伐或は不法伐採の弊は未だ完からず仍つて所屬機關を動員し斷乎果敢に弊習打破に努め林力の維持に努められたし
一、官吏の阿片吸飲に就ては身、民衆の指導的立場にあるを以て各自自戒的廉風矯正に努むるやう誘導せられたし

△部外關係
一、第二次臨時人口調査に關する件
社會組織の內容と國民生活の實況を明かにするには信憑するに足る人口統計の整備の必要あり仍つて國務院としては數次に亘り臨時人口調査を實施する豫定にして既に第一次は新京外二十四都邑にこれを行ひ今回の第二次に於ては興安四省管下左記各地に實施する豫定なるにつき之が準備として戶口調査の整備を圖り以て本調査の施行を圓滑ならしむるべく不斷の準備をなされたし
調查施行豫定地
興安南省 王爺廟
興安西省 開魯
興安北省 ハイラル、滿洲里
興安東省 札蘭屯、博克圖
一、北滿特別區廢止に關する件
舊北滿特別區にして康德三年一月一日を以て蒙政部管下に編入せられたる地區に於ける舊來の慣習法令の適用狀況其他一般社會關係を硏究の上民族協和の本旨に從ひ行政運用の完璧を期せられると共に文化各種團の利用保存に完全を期せられたし
一、青年訓練所並に軍部關係諸制度に協力せられ度き件
青年訓練所の設置、徵兵制度の確立、軍隊の職業教育乃至屯田制度の完全なる實施は軍民一致協力に俟たねばならぬところで、殊に蒙人の特質は兵丁として卓絶しあるのみならず、古來政治組織が軍政を根本とせる遺風尙存するに鑑し、特に協力を希望す
一、戶口馬數の調査に關する件
戶口馬數の調査は軍政上又治安維持上特に緊要なるが故に之が完璧を期せられたし
一、警備專用通信施設に關する件
本項施設に當つては通信行政の萬全を期する上に於て蒙政部並に交通部と充分の連絡をとられたく、施設認可手續等に關し留意せられ度し

內科・婦人科 泌尿器科・產婦人科
康德医院
電3.5397番 東二条通交番隣

良い品安い店 東一條通り
ファンの御用は ダルマヤへ
電話(3)三九八三番

新京 滿鐵石炭 指定販賣店
松茂洋行 電話3—二〇四二番 二五六二番 二五三七番
仁和洋行 電話3—二五八二番 二〇四九番
泰利號 電話3—二七六〇番 三一六九番 三〇六九番
泰山行 電話3—二一五六番
新泰洋行 電話3—二二九七番
裕新公司 電話3—二三一三番
加藤洋行 電話3—二〇三二番 五三八八番
大昌煤局 電話3—三一四九番
現場註文御受 電話3 三四七一番 六一八五 二五三九番 六七六二
運搬部電話3—二九七四番

春は洋服
スマートな服装で御散策を
スタイルと生地と配色の
技術に表現化する………近代洋服店
スプリングコートを召して
春のピクニックを
直に間に合ふ 高級既製服 豊富陳列

日本橋通 大上洋服店 電話三・三二二八番 三三二四番

開院
新京中央通(新京神社前)
平嶺齒科醫院
電話3—三三四二番

權威麻醉代用劑
ヘモカイン注射藥
一、本劑ハモルヒネニ比シ數倍ノ効力ヲ有シ而モモルヒネヘロインノ如ク嘔吐眩暈脫力等ノ副作用ナキ爲最モ賞用サレル。
【用法】一回一瓦宛皮下又ハ筋肉內ニ注射ス
【包裝】一瓦10管入一瓦壱管入一瓦一〇管入五瓦瓶入(壱)瓦瓶入(壱)瓦瓶入一〇瓦
奉天商埠地十一緯路二五五(大西邊門外)
滿洲國總經理處合資會社京城新藥社
奉天出張所
電話(滿)二九八九號振替奉天二二八九番

合服高級生地 新柄入荷御案內
春の魁衣替のシーズン スマートなスタイル

吉野町二丁目 横田洋服店 電話(3)二一四八番 (3)三六九八番

社説

轉形期の滿洲國
世路多硬なれど春色靜か也

一

未曾有の變事からまる一個月を經た。二・二六──この言葉は、全日本人の腦裡に一場の惡夢の如き瞬想をもつて永く忘却されぬであらう。變事以後の三旬は、廣田内閣の難産、馬場財政の凹凸行進序奏政治通動の一時的停止等々を主要なるものとして一種不氣味な空氣の中に過ぎて行つた此の間、歐洲に於いては、ドイツの爆彈的通告とライン地帶への軍兵進出があり、危機打開の工作はより加重された紛糾の中に突き落された。大陸に於いては山西侵入の共産軍いよいよ壓力を加へ、北支の危機は南京政府をして狼狽の極に立たしめた。ただかかる際に、われらの住む滿洲國は、西北邊域に於ける暗雲の低迷は傳へられつゝも、日滿當局の正道を守つて堅い備へにより今日まで異常狀態の出現を見ずに平和にして靜隱なる生活をわれらは享受し來つたのである。此の間に於いて三位一體の主としての南大將の凱旋が決し、われらは明後日には新任植田大將の着京を迎へる。

二

靜隱なる滿洲も、その内面に於いてはこの間に着々とその建設の歩みを進めたことは特に注目に値ひするであらう滿洲國にとつて、内外今日の非常時的緊張は、これらの工作の推進に一層好都合であつたことをわれらは認める。その主要なるものは、近づく治外法權撤廢に對しての準備であり、重要産業の統制確立への一歩前進であり、中にも滿鐵が受持つ國策的經營部分と資本家的部分との分離決定、國鐵採算化への調整、地方部移管の準備成立等々であつた之らを綜合して、今やまさに滿洲は新しき轉形期の過程に在ると言ふを得よう。なほ滿洲國協和會の工作が、軍部當局の新認識に裏付けられて日本人側に向つても開始されたことを特に附言したい。

三

人間の歴史的活動を自然法則に從屬せしめたのは形而上學的な見解があつた。人間自身が自已の歴史を作るのである。ただしこの場合、人間の活動、いはゆる主體的要因をのみ固執するのは觀念論である。社會的發展の客觀的合法則性がそこには儼存する。われわれは滿洲をして正しい軌道の上に發展的に伸長成育せしめるために、何ものをも扮飾せず、何ものをも糊塗せずその現實を檢討しなければならぬ。それによつて滿洲發展のための轉形期に相應した實踐の武器としての理論が生れ得る。これこそが現實的に滿洲の發展のために歴史的に力あるものとなることを得る。滿洲に於いても世路艱難は多い、しかも春色は靜かに濃さを増しつゝある。

滿洲國阿片制度と阿片の概念（四）
支那の惡習から逃れて

三、阿片の種類

イ、支那阿片

阿片は土耳古、波斯、印度、支那を主産地とし他に埃及、オーストリア、アメリカ、日本等からも産するが茲では簡單に支那産並に滿洲産阿片に就いて説明する

主産地は雲南、廣東、貴州江蘇、陝西、甘粛、河北、山西、四川等である。支那では阿片は殆んど吸煙用に供される一般的には形狀一定せず、品質は吸煙上より見るもモルヒネ含有量に就て見るも良質とは言ひ得ない、只雲南物は印度阿片に酷似して居て且つ價格が安い點で喜ばれ、又綏遠に産するものが吸煙用として可成り良質のもので廣く需要されてゐる

ロ、滿洲國阿片

滿洲國の主産地は熱河並に三江省濱江省東北部である他の地方でも以前には阿片産地として有名な地方もあつたが、現在では上述の地域以外は栽培を禁止してゐるため産地としては數へない、熱河地方に産するものを「西土」といひ北滿地方で産するものを「東土」と一般に呼んでゐる兩者の品質を見るに「西土」は黄褐色にして質粗く、粘り氣が勘い、「東土」は黒褐色にして質細く粘り氣が多い、麻醉力は「西土」を六時間とせば「東土」は八時間の持續力を有すといはれてゐる、東土は芳香を有し「西土」は柔かい輕快な味を持つてゐる、隨つて一般の嗜好も習來の習慣により産地に依つて分たれてゐる、新京を境として西南部一帶では「西土」が要求され、北滿では「東土」が用ひられるために南部地方にでも需要があるが、反對に「西土」は北滿では殆ど需要がない伴し全國的にみるとき「西土」の需要多く對「東土」の割合は六對四位である、「東土」の主産としては所謂五山物として有名な阿片の出る東寧地方、或は密山虎林、饒河方面の所謂煙溝地區を中心とする地方「西土」は熱河の圍場、八里罕赤峰、寧城等が有名である罌粟は今日では南は印度より北シベリアに至るまで各所で栽培されてゐる、大體亞熱帶地方が好適と云はれてゐるが必ずしもそうとは限らない樣である播種期は土地により區々であるが普通三、四月頃である。所によつては秋蒔もある、北滿では六十%までは秋蒔である秋蒔は收穫が春蒔に比較して多く質も亦良好である、五、六月頃が開花期で六、七月には採取を終了する、罌粟から阿片を採取するには普通落花より四、五日を經て罌果の薄皮に小刀で截口をつけて其處に滲出する液體を「ヘラ」又は指頭で採取し乾燥するのである液汁は乳白色であるが空氣に觸れると褐色を呈する、熱河方面にては罌 採取は一個の果實に就て十五、六回乃至二、三十回に及ぶ、三回目四回目と回を經る毎に採取される液が稀薄になる、印度では三巡に止めてゐる、乳液乾燥は琺瑯引の洗面器又は硝子板或は錆を生ぜざる亞鉛板上に拵ひて陽光に晒して適度に乾燥する、其際には適度に攪はんする事が必要である、仕上には大豆油、罌粟油等を用ひる熱河地方では木枠を用ひ永年使用せしものは非常に高價である、支那では竹の葉、又は油紙に包みて鐙り擴げ二、三週間日乾しにする、印度、波斯方面では乾燥器で科學的に製造する普通支那及び滿洲等では天日で乾燥するのと煮詰めるのと二つの方法がある、天日法による方が香味、色澤等に於て優れた結果を得るのであるが、時日を要するので煮詰法が一部で用ひられてゐる、一個の罌粟實よりは約〇、〇二乃至〇、〇五瓦の生阿片を收得する、滿洲では普通一畝より十五兩乃至二十兩、多い地方は三十兩の生阿片を得ると言はれてゐる(一兩は約十匁)一畝の罌粟より生阿片を採取するには約二百五十時間の勞働を要する

阿片は風の日、雨の日は採取に不適當である晴天、曇天の日を選んで行はれる罌粟の種類として滿洲で用ひられてゐる主なるものは大體次の如くである

一、小白花
二、大頭白花（單胡蘆）
三、四平頭
四、紫花大頭

興安省々長會議
第一日の日程終る

中央と地方が一體となり蒙古行政の圓滑を圖るべく二十五日午前九時半より蒙政部會議室で第一回興安省々長會議が開催されたが

本會議には額勒春（東省）博彦滿都（南省代理）、凌陞（北省）、札葛爾（西省）の各省長及中村、白濱、除野、伊藤各參與官をはじめ張國務大臣、齊蒙政部大臣、張外交部、于軍政部、孫財政部、李交通部、馮司法部の各大臣、臧、筑紫、増、寶、胡、沈の六參議及荒井參議府秘書局長、監察院寺崎審計部長、高綱監察官、長岡總務廳長、松田秘書處長、大坪法制處長、鹽原人事處長、古海主計處長、宮脇情報處長、其他關係廳官及蒙政部側依田次長、關口總務司長並各科長及日本側來賓として關東軍、駐滿海軍部大使館、關東局、總領事館よりそれぞれ出席

先づ會議に先立ち別項の如く張國務大臣、齊蒙政部大臣、長岡總務廳長の訓示、續いて十一時二十分より南關東軍司令官の挨拶あり午後二時蒙政部及各部指示事項並希望事項が述べられ第一日は終了した尚會議は二十六日も引續いて開かれ、午前十一時三十分皇帝陛下には各省長に賜謁あらせられる

齊大臣の訓詞

茲に興安各省第一回省長會議を開催するに當り親しく閣下各位に見えて所懐の一端を述ぶるを得るは本大臣の最も欣快とする所なり本會議は夙に開催すへかりし所なるも中央に在りては興安局、興安總署より蒙政部へ、地方に在りては分省公署より各省公署へ各々重大なる機構の改革を見たるのみならず行政區劃の改正警務機構の改編等の重要案件相次いで起り遂に其の機會を逸せり顧るに各位は身僻遠に在りて或は治安の確保に或は財政の整備確立に或は産業の指導開發教育の普及徹底等各般の國務に日夜盡瘁せらるゝ之か爲諸政態々整ひ國礎益々鞏固の度を加へ王道建國の聖業着々として進捗しつゝあるは寔に同慶に堪へさる所にして各位の勞苦に對し深甚の謝意と敬意を表するものなり

雖然聖業の理想は高遠にして小成を以て安んずへきにあらず、中興並に地方各旗との間に在りて周密なる連携を保ち上意下達下情上達意思の疎通を圖り以て過去の輝しき治績を益々伸張せられむことを切望して止ます

今や中興地方々通して行政制度の確立を見諸政整備刷新の緒に就きたるを以て多年の希望に則り茲に各位と會同の機會を作りたる次第なり

閣下各位は本部並に各位の提示せる重要事項に付き十分なる協議を遂け中興の方針を體し他面各位の所懐を遺憾なく披瀝して中興地方に反映せしめ以て中興地方一體の實を擧けられむことを期待す

聊か所懐を述へて訓詞とす

軍司令官の挨拶

茲に興安各省省長の壯容に接し所信を披瀝して本職の庶幾する所を明にするの機會を得たるは洵に欣懐とする所なり滿洲帝國以來皇帝陛下に於かせられては極めて御健かにして夙夜宵衣旰食以て國家の休戚に任し給ふを拜するは衷心慶賀感激に堪えす國礎日に固く國運益々隆昌に赴かんとし王道國家建設の聖業着々進展しつゝあるは世界萬邦の等しく確認讃嘆する所にして職に日滿兩國共同防衛の第一線を擔任し、兩國の親和一德一心の實を擧ぐへく努力しある余の最も欣懐とする所なり余は諸卿か建國以來守國の遠圖、邦家の難局に當り舊來の弊習を抱き挺身一新し蒙民をして新國家の制度文物に適從せしめ、又宣德達情の途を拓き民心を作興しつゝある勳勞に對し深き敬意を表す

我關東軍に於ては防衛管區の設定に依り治安維持、國家防衛の完璧を期しあり諸卿は宜しく此等各關係防衛司令官に緊密に連繫して隔意なき協調を保ち以て行政と統帥との關係を圓滑ならしめ之に地方行政と五族協和の實を擧けられんことを希望す又各地に配置せられある關東軍特務機關は本職の分身者として直接に諸卿の任地及其の附近に勤務し間接的に諸卿の業務を補助するの任を有するを以て、諸卿は比等特務機關との連絡を密にし大小となく協議會談せられ、相互の意思を疏通し以て各種の問題を圓滑に處理する如く努められんことを希望す

次に服務する日人官吏は何れも皆本職に於て夫々所定の審査銓衡を了したる後之か就任を推薦したるものにして能く諸卿の業務を佐け諸卿と事を共にして建國の聖業を完成せしむへき資質に缺くる所なきものなるを以て之を愛護し彼等をして十二分に其識能經綸を發揮せしむる如く指導誘掖の除を盡されんことを

更に諸卿は遠く眼を世界の大勢に注くと同時に近く接壤國境の情勢變化に深く留意し一方蒙民をして五族協和の眞諦を理解し徒らに排他的思想に依ることなく漸進的に近代國家の制度内に投合安住せしむる如く指導せられんことを望む

時正に多衣を脱し春光の下萬物躍動の期に入らんとす諸卿希くは自重加餐以て地方民政の重責を完ふせられんことを一言以て挨拶の辭と爲す

昭和十一年三月二十五日
康德三年
關東軍司令官事務取扱　南次郎

張總理の訓詞

我國王道を以て政教の本となす本立て道生し其能く宣化の功を收めて治績の實を擧ぐる所以のもの其れ惟た官吏の心を盡し誠を盡すに在る乎興安各省長咸な練達の材を以て身を靈寄の重きに任し其政を行ふに於て心を盡さゞるところなく其民を治むるに於て誠を盡さゞるところなし本總理大臣の篤く信して深く賴るところなり、茲に蒙政部省長會議を開き有らゆる現在の亟務を以て愼重審議以て實施に資す其興革の事宜籌畫の擬案皆民生に切にして國計に急ならさるものなし厚く望む各省長公忠を盡して中央と其心を一にし至誠を推して輿情と其志を同ふし一是に折衷して以て本會議の主旨に符せんことを其議決の光大發揮に至ては之を成案の後に待つと云ふ

長岡廳長の訓詞

興安四省は地曠く人稀に俗樸にして風醇し建國以來蒙政部に於ける精治を圖り新制を布くや必す之を舊慣に徵して以て民の安んずる所を求め、新法を立つるや必ず之を實情に察して以て民の利とする所を行ひ、悉く其興革更張するところ、王道立國の義を明かにして平章協和の功を收めさるはなし各省長亦克く中央の方針を體し努力奉行する此に四年、庶績大に擧るへきものある誠に邦家の慶なり、惟ふに興安四省、其地を以てすれは則ち國防の要地たり、其民を以てすれは則ち捍禦の勁旅たり、其時を以てすれは則ち教化と振育と一日も緩ふすへからさるものあり、各省長咸な夙に幹濟の志を抱き而して親しく民牧の任に膺り、其時務の要と爲務の急とを識る、今次の會議に於て必ず民力を培し、國運を讜論に展ふるもあるけ本廳長の深く信して厚く望むところ也、願くは各省長と共に其至誠を竭し以て天心の萬一に副ふことを期せん

事件後の治安維持と政府聲明の具體化へ
地方長官會議今日より開催

【東京國通】非常時局の認識を主眼とする地方長官會議は廿六日首相官邸並に内務省で開會されるが同日は故北白川宮大妃富子殿下の御斂儀の關係上開會時間を繰下げ午後一時半から首相官邸に開會する事となつた、今回の地方長官會議の特色は從來の如く指示事項、協議事項等の細目的議事に流れず二・二六事件の跡を承けて時局の認識を深め政府の施政方針に關する過般の聲明を更に具體化して專ら府縣に長官たるべき知事の心構へを造る事を目的とする點にある

從つて開會と共に先づ廣田首相から政府の方針を指示して新政府の目標を明かにし次で寺内陸相、馬場藏相、林法相の訓示があつて後會場を内務省に移し潮内相の訓示に入り午後六時商相官邸に於ける内閣の招待晩餐會に出席、時局對策その他に就き種々懇談の事になつたが、内務省としてこの會議に最も期待するところは事件の跡を承けた治安の維持確保とその善後處理及び軍民の理解協力である、これが爲め内相の訓示中に於て特に治安の問題と二・二六事件後に於る警察と軍及び檢察當局との協調連絡を力說して地方長官の老慮を促す事となつた

朝鮮最初の薙刀教師
脇田美喜子さん

【京城支局發】大日本武德會では曩に薙刀術教員養成所生徒募集を行つてゐたところ時節柄わが朝鮮からも十數名の志願者があり天晴れ大和撫子の勇しい所を示したが武德會本部において提出書類によつて資格を審査の結果、羅南邑東本町八四脇田美喜子さんが朝鮮最初の薙刀教師の卵として入所を許され近く上洛することになつた

投資と利殖　堅實と敏速　公債株式　公債株式諸券興業　松尾盛男新京支店　新京東三條通四二電③四〇六七　本店大連　支店奉天　安東　出張所東京

商況欄（三月廿五日後場）

金銀市況

●上海標金　前引 一二六六、三〇　後寄 ―
●大連金鈔票　寄付 九九、六七五　引 九九、六五五　高 九九、七五　安 九九、六五　出來高 一〇万

▲三月二十八日渡　四月十三日渡
寄付 九九、七五　九九、七五
引 九九、八〇
高 九九、八〇
安 九九、七五
出來高 一〇万

●大連鈔票銀大洋　現物 一〇四、一〇　一、一四〇

爲替相場

▲上海爲替
▲日本向　第一回賣買 一〇三、七五　第二回賣買 一〇四、二五
▲倫敦向　第一回賣買 一志斤一六分九　第二回賣買 一六分一
▲紐育向　第一回賣買 三〇弗一〇〇〇　第二回賣買 一六分一〇
▲大連爲替
▲上海向 一〇四、〇七五　出來高 二万

株式相場

▲大連株式（短期）寄　引
五品 一五九、七〇
豆新 一九、三〇
鐵鈔 一四、〇〇
東新 二九、四〇　一二四、六〇
滿鐵 五八、八〇
二新 ―
日産 六六、八〇
鐘新 一五三、一〇　一五二、五〇
▲奉天株式（短期）寄　引

各地商品市況

[illegible]

各地特産市況

●大連大豆
[illegible]

●同豆粕
●同豆油
●同高粱
●哈爾濱大豆
●同小麥
●神戸豆粕

[illegible]

新京取引所市況（三月二十五日後場）

	寄	引	出來高
現物（一石値段）			
大豆	一	一	
高粱	九、四〇		二車
小豆	一	一	
玉蜀黍			
定期（混合百斤値段）			
大豆	一	一	
三月限	一	一	
四月限	[illegible]	[illegible]	四車
高粱 三月限	一	一	

手形交換高（二十五日）
金票 口數二枚
鈔票 一枚
國幣 二枚

鮮魚小賣相場

[illegible]

冬物大一掃デー
冬物全部特賣
赤札 半額
青札 三割引
白札 二割引
其他 一割引
みしまや　日本橋通り　電話(3)二五三五番

今春の流行品
西陣お召　古濱錦紗　訪問着　綸羽織　春銘仙　春セル　着尺モス　名古屋帶
三月二十五日より三十一日まで
春の呉服陳列會
ア

商工省公認、農林省御推奬
機動發動機　石油 輕油　ヒ ト　各種揃二馬力ヨリ五馬力迄

撰穀機　名機界の撰穀拔石　最適に麥、粟、米、高粱、大豆

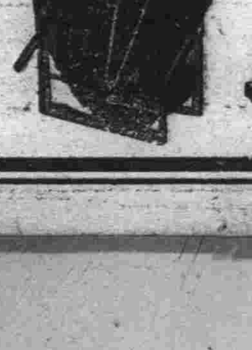

斯界の先驅機
東京特許日東第一　モンデ式製粉機
農林省比較審査　最高甲位入選
特大號完成　能率一時間百五十斤　小麥と蕎麥、高粱、包米、米、大豆其他雜穀及養鶏飼料粉碎に最適
型録進呈　特大號、特號、一號、二號各種

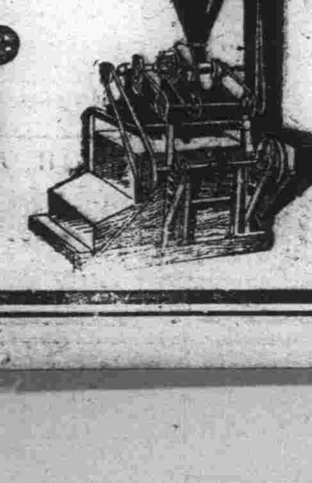

發賣元　中央貿易滿洲支店　大連市山縣通一五六

診療科目
産婦人科　内科　小兒科　産婦人科　内科　外科　小兒科　皮膚・泌尿科
院長　醫學博士　饒村佑一
女醫學士　饒村貞枝
平壤醫學士　江部正保
東京醫學士　白川勇四
女醫學士　伊藤津
入院隨時　派出産婆　年中無休
新京梅ケ枝町三丁目　新都醫院　電話三一二七六〇　三一六四八〇　目下綠光路增築中

知識眼科醫院
【電話開通】新京大和通六六　電三一六六四六番

新荷着

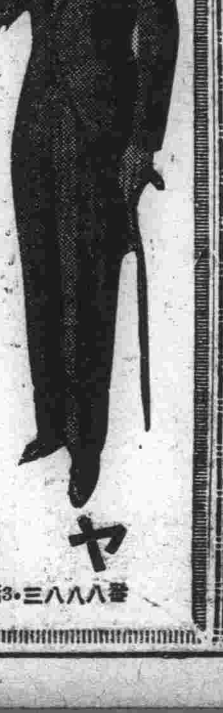

既製品　春物出來上りました
洋服は無税港大連にて
注文品　御急ぎの御注文は一日で仕立ます
ヤツマ　大連市連鎖街　電話3・三八八八番

開業一周年　奉仕サービス
皆樣の格別の御愛顧を賜りまして茲に開業一周年を迎へさせて頂きました……御禮として左記の期間中
期間二十六日より向ふ三日間
記念奉仕粗品呈上
おでん　小鉢物　天ぷら
日本橋通（壽司竹横入）　紅家　電3五六二五番

南滿

櫻花台の崖崩れは 地下水の凍結が原因

排水設備が杜撰に過ぎると 當局の善處を要望

【大連支社發】二十三日拂曉大連櫻花台十八番地電車路線上十數尺の崖の上に在る二戸が物凄い音響と共に雪崩れ落ちたと言ふ稀にみる椿事の惹起を見たが幸に人畜に死傷なく不幸中の幸であつたとは言へその原因を採聞するに地下排水設備の不完全により滲透した水分が今冬の酷寒に凍結膨脹の結果によるものであることが判明するに至り果然問題は下水道の設備のない老虎灘街道筋に向けられるに至つた、同方面は既報の通り郊外土地、鴻業公司等の經營になる住宅地區で最近この方面の急激な發展に伴ひ家屋建築は下水道の完成を見ない內に順次續て續けられ道路なども家と家との間が道路と言つた風に何等の連絡もない雜然たるものであるが從つて各戸の下水の如きも汲取りに依る下水溜を設けては居るが之等の殆ど全部は杜撰な施工により地下に滲透する樣に出來て居りあの急スロープに建つた家屋は下方に至るほど上層家屋の汚水が地下から湧出夏期は實に鼻持ちならぬ臭氣を放ち冬期は氷壁となつて道路にまではみ出るなど非衞生的な所で常に問題となつてゐたが當局では豫算に口を藉り或はその所管が郊外土地、鴻業公司に在りとして今日に至るまで排水溝すらも完全されてゐない現狀である、今回櫻花臺の崖崩れが地下水氣の凍結によるものと闡明されるに至り同地方居住者は極度に危險を感じて居るが、果然初音町一一〇及一一三番地にある建物が基礎にゆるみを生じ危險に瀕してゐるので當該居住者五戸に對しては立除きを命ぜられるに至つた、同方面には他にも同樣危險家屋ある見込で居住民は當局の善處を希望し此が措置に對し注視するに至つた模樣である

瓦房店支局長

【瓦房店支局發】新京日々瓦房店支局藤沼長吉氏は明治三十八年八月陸軍用達として台灣より渡滿し同三十年八月瓦房店に居を定めて寫眞業を開業し爾來今日に至る瓦房店草分の一人として且つ瓦房店名物男として噂さの人であつたが滿洲事變突發當時警戒の歸途暗夜のため何にかに衝突して以來身體何となく不快であると語つてゐたが昨年一月以來病床の人となり事來靜養に手を盡したが効なく二十二日夕黄泉の人となつた、享年六十二歲

谷本署長 遼陽に榮轉

【瓦房店支局發】瓦房店警察署長谷本鬼四郎氏は今回の異動により警視に昇進して遼陽に轉じた

氏は客年三月着任以來日尚淺きにも不拘この信望を得た事は性溫厚なりしは勿論執務方針そのものが民衆警察をモツトーとし即ち人民に對しては保護を第一にし次に取締をすべしと高唱して以て其實行に邁進したのであつた、從つて氏着任以來の瓦房店に明朗氣分をみなぎらして人民に樂土安眠の居を與へた事の外幾多の事業をなしたが在瓦鮮人の生活保護のため復縣內空地を應用して彼等に水田開懇の端緒を與へた事は特に筆大するに足るものである

因に氏は二十日豈のはとで赴任したが驛頭に見送る日滿官民の人波は以て氏の功績を如實に示すもので又國防婦人多數の見送りは夫人の德を之又如實に物語るものであつた

東滿

吉林省二荒地復興計畫 漸く軌道に乘る

四月中旬迄に役畜の貸付完了

【吉林國通】吉林省に於ける二荒地復興計畫は曩に中銀より借款せる四十萬圓を以て關係縣たる敦化、額穆、舒蘭、磐石、伊通、樺 の各縣に夫々各縣に適應せる復興計畫を樹立せしめ本年度二萬三千三百三十四 の復興を目指して着々計畫の進捗を見てゐるが復興に要する役畜(牛、馬)及種子の買付に關しては、省當局に於て一括斡旋する事となり牛一千頭を實業部に、馬一千五百頭を馬政局に種子を大興公司に夫々委託し、過般全部の買付を終り大體四月中旬までには農家に貸付を終る豫定で漸く軌道に乘つた本計畫の劃期的進步が豫想されてゐる

吉林鐵路局 滿人巡警五十名採用

【吉林國通】去る三月十五日吉林、新京、新站、敦化、五常の各警務段に於て施行せる滿人巡警採用試驗は應募者二百名の中より吉鐵に於て五十名を選び此程發表したが之等は四月一日より三ケ月間新京警務段に於て講習を施した上各地に配屬せしめる筈

奉天の東陵を 花の公園に

今年も杏二千本を移植

【奉天國通】奉天省實業廳では奉天唯一の行樂地東陵の大公園計畫を樹て昨年六百本の杏を移植したが本年は更に二千本を移植し文字通り全園を花で埋めんとする計畫である

青年學校座談會

【瓦房店支局發】瓦房店青年學校は關東軍より浦山少佐、滿鐵より池田囑託の來校を機とし十九日午後六時より小學校講堂にて座談會を開いたがこれに先立ち午後四時より校庭にて青年生徒の操練の査閱があり引續き講堂にて座談會となり中根所長開會の趣を述べ雪本校長、池邊主任、浦山少佐、池田大佐等より夫々報告あり列席者よりも種々の意見あり之に對して浦山、池田氏主となりて應答し有意義裡に家政科の手による食事に舌鼓しつゝ散會したのは午後八時半頃であつた、因に列席者は主催側浦山、池田、中根、池邊、藤井諸氏來賓側梅原、清水、濱邊、三宅其他各所屬並中根國婦支部長他幹事生徒保護者、各新聞支局長等であつた

青木消防署長 挨拶に來訪

【大連支社發】新任大連消防署長青木忠彥氏は二十二日新任挨拶の爲め市內各方面を歷訪本社支社へも挨拶の爲め來訪した

斜視大連

(射倖行爲、青空運動、驛入場料、映畫料金、苦力廣場)

大連支社 藤田生

○射倖行爲

大連の數多き喫茶店、カフエー、バー等の或る極少部分に於てはあるがこの一二年前より置かれ始めた俗稱『ガチヤン』と稱する大人の玩具は金五錢或は十錢を投ずると運さえよければ之れが二十倍になつて戻ると言ふのでこの機械の置いてある店は相當賑はつてゐるがこれは立派な射倖行爲に依るものであるとの見地から最近これに警察の取締の眼が付けられ始めたらしい。何れは撤去を命ぜられる運命に在るものらしいが、之れが取締に關しては大小の差はあれ隣邦の彩票發賣なども考慮の端に入れて善處されないと街の眼が三角になるかも知れぬと瞎するものがある。

○青空運動

街の淨化運動に叩いた太鼓、吹いた笛に市民はよく舞ひよく踊つたので街の塵は綺麗になつたが綺麗にならぬのは破損車道の砂塵と煤烟である。昨年の多市役所や滿鐵が絶叫してゐた煤烟防止運動は『こだま』さへ歸つて來ない寂しさに終つて、いま大連の空は煙霧に包まれ砂塵に彩られてゐる。も一步積極的な青空運動と道路修理は大大連市民の齊しく望んでゐる處である。

○驛の入場料

慣れて失つたからか大して問題にしなくなつた停車場の入場料金十錢也は全く高い。公衆電話の三分間五錢に比べて見ても安いとは申されまい。算出の根據が何處にあるか知らぬがそれは五錢位が適當であると思ふ。送迎人が雜沓して驛構內の整理上困ると言ふなら送迎人の入場禁止でなければ御入場料金壹圓也の英斷が望ましい。

○映畫觀覽料

映畫觀覽料の高いことは再三問題になるがそれほど高額の料金を徵收してゐる映畫館が館內設備の不完全さにあきれられてゐる。開映中の暗闇で座つた椅子が壞れて、怪我をしたと言ふ者が居る、煖房設備の不完全から映畫を觀に行つて風邪を引いたと云ふ者が居る、換氣設備の不備から頭かいたむと云ふ者も居るなどの不平が多い、これ等はどうしたことだ各自儲けることは結構であるが怪我をしたり風邪を引かされた上に高い料金を拂はされる大連市民はお氣の毒だ。

○苦力廣場

西廣場は苦力の名所である。もう永い歷史を持つこの苦力廣場に之れも永いお馴染になつてゐる交番がある。お巡りさんは常に苦力を追ひ拂ふことに努めては居るが蠅の樣な彼等はすぐ又元の廣場に雇主を求めて群がつて來る。お巡りさんは又捧切れを持つて彼等を追ひ散らしに行く。逃げおくれた奴はたまには捧でひつぱたかれるのである。叩かれても彼等はその日の糧にありつくべく又元へ戻るのである。追ふ者も追はれるものも常に眞劍である。當局は叩く前に群る之等の臭群淸掃の意味からも公設苦力溜所を設けてやるだけの雅量が欲しい。彼等も人の子職拾ひである。

北滿

哈爾濱高女 入學、轉校者激增

當局收容に苦心!

【ハルビン支局發】當市哈爾濱高等女學校本年度新入學生徒募集は本月一日より其の申込受付を開始し來る廿八日締切となつて居るが募集人員は第一學年三學級約百四十名、第二學年及第三學年若干名で入學志願者は二百名內外に上る見込である、入學試驗は來る廿九日、三十日、三十一日の三日間に於て行はれる事になり發表は三十一日午後或は四月一日早朝の豫定である、尙同校は昨年四月の開校に係り新市街滿洲街假校舍に於て授業を開始したが昨春來邦人在留者の激增に依り內地及南滿方面よりの轉校者一時に增加し開校當時僅々五十名の生徒が現在では既に二百五十余名の多數に上り到底假校舍では狹隘で收容困難になつたので昨秋現馬家溝新校舍に移轉の止むなきに至つたが其後尙引續き每月相當の轉校入學者を見つゝあるので學校當局に於ても其の收容方法等に就き非常な苦心が拂はれて居る模樣である

哈爾濱驛の 乘降客數

【ハルビン支局發】三月二十三日ー東亞史上劃期的貢獻意義を有する北鐵接收第一年の記念日を迎へた北滿の國際大都市哈爾濱は所謂北滿景氣の波に乘つて日を經るに從ひ各種事業家其他視察團の來哈者一時に激增し內地人居留民人僅々一萬內外が一躍現在三萬を越へんとして居ると眞に其の躍進振りの目覺ましいのに一驚を喫するがその表玄關たる哈爾濱驛に於ける最近の乘降客人員を示せば次の通りである、

	乘車人員	降車人員	客車收入
一月	[illegible]	[illegible]	[illegible]
二月	[illegible]	[illegible]	[illegible]

尙昨年旅行シーズンの七、八月に比較すれば左の通り

	乘車人員	降車人員	客車收入
七月	[illegible]	[illegible]	[illegible]
八月	[illegible]	[illegible]	[illegible]

となり右降車人員が減少を示して居るのは濱江驛乘入のため乘越同驛下車客激增のためで實數に於ては遙かに增加を示して居る、愈々解氷と共に四月、五月の旅行シーズンを控へ觀光團其他で乘降客も急激に增加することゝなり、當哈爾濱驛では職員總出で其の準備に萬全を期して居る

ハルピン斜紋五道街 滿平ホテル 電話三七〇九番

轉任に際し 日滿官民に告ぐ

岩越中將所感發表

【ハルビン國通】ハルビン駐在岩越〇團長は今回參謀本部附に榮轉、防衞地區を離るゝに臨み左の如き所感を發表した

不肖岩越今般大命に依り當地を去り新任務に就くこととなれり、顧れば昨年三月下旬 外の重任を負ひ當地方に來り着任以來滿一ケ年を經過せり此間國防の第一線に服務するの光榮と盟邦滿洲國の堅實なる發達に協力すべき重任とに感激しつゝ一意任務に**邁進**しその及ばざるを恐れつゝ今日に至れり、この間幸にして當防衞地區省、縣及び特別市は何れも治安の肅淸行政機構の整頓、交通の安全等誠にその面目を一新したる次第であつて各位と共に同慶に堪へざる所なり

不肖は日滿議定書の精神に基き當防衞地區の治安肅淸に任じ相當大なる成果を獲得したりと自信しあるが、惟ふに其の原因一にして足らざるも日滿不可分關係の精神的認識を基調とする協力がよく我部隊の意企する所に合致したる結果に他ならずと信ず、顧つて我部隊自體の行動に於て**大過**なきを得たるは一に皇威と神明の加護に依るものにして

外に立ちて我皇室の尊嚴を敬仰するの念轉々切なるものあると共に我國と理想を同ふする滿洲國皇室に對し更に敬虔の念を禁ずる能はざるものあり余は今や如實に滿洲國堅實なる發達を眺めつゝ新任務に就くを得るは衷心欣快とするところ、然るに現下治安の眞相を察するに未だ僅かに其の骨格を完成したるに止り、尙粗削の域を脫せざるを見る況んや主要匪首の潜在蠢動止まざるのみならず第三國の陰謀使嗾は益々陰險悪辣を加へ日滿兩國四圍の狀況は一日の偷安を許さざるものあるに於てをや各位は宜敷一致團結以て王道立國の理想完成に邁進せらるべきなり

今や朝夕親炙せる各位と訣別するに臨み萬感去來するを禁ゆると共に更に**切々**の情禁ずる能はざるは盟邦滿洲國治安肅淸に殉じたる余が部下二百五十餘柱の英靈と訣別するの一事なり、是等勇士は何れも滿洲國治安肅淸は皇道即王道宣布の聖戰なる所以を堅く信じ潔んで其の鮮血を盟邦の野に濺ぎたるものにして險峻不毛の邊境人跡未到の山野共に皇軍神兵の滴々たる鮮血を以て彩られあるを眼前に髣髴する次第なり

此の際我親愛なる陣歿將兵の靈を慰むるの道は一に盟邦滿洲國の健全なる發達は完成するのみと確信し、重ねて各位の努力を要望して已まず

終りに臨み在滿間終始一貫寄與せられたる絶大なる御後援御協力に對し滿腔の謝意を表し併せて各位の御自愛を祈る

朝鮮

國有財產の處理 從前通り施行

大藏省異動影響せず

【京城支局發】國有財產法の朝鮮施行は勅令にて特例を設け從來朝鮮總督府が扱つて居たと同樣の方法で國有財產を處理するとの原則的の諒解が成立しこの諒解成立を基礎として同法を朝鮮に施行すること內定して居る、大藏省に大異動があつたが警財局の總務部長等が動かなかつたから從來の交渉をその儘繼續し近く多年の懸案を解決し得る見込である

滿洲宛郵便爲替 振出金額

【京城支局發】全鮮郵便局所で取扱つた二月中に於ける滿洲宛郵便爲替の振出金額は三十八萬九千六百二十二圓であり又滿洲から朝鮮に宛て振出金額は七十四萬四千二百八十三圓であつて差引三十五萬四千六百六十一圓は滿洲から朝鮮に流入した勘定と爲つてゐる

上下水道の故障は
新京和泉町二丁目廿二
千々岩工務所
新京地方事務所水道係
電(三)五九一〇番 三六〇九 二九〇六

春!!春向の品
◉婦人、小供服地 各種豐富着荷
○スタイルブック・クロニツク社製特約
◉中細毛糸 アジア印、金ダイヤ ミゼツト、ポーラー、スキー
○萩原式高速度機械特約
◉フランス人形材料一切
○ゾウリ、靴、造花、首飾、ハコセコまで
◉フランス刺繡材料一切
○點寫紙各種
◉絽刺材料一切(仕立もお引受致します)
◉カタン糸(日の出各番日の出ペングイン各番)
奉天千日通り
コスガ洋行卸部
小賣も致します
御申込次第値段表お送り致します
電話五二六八番 振替大連二四九四番

全滿各新聞 廣告取扱 國通 圖案文案 製版作製 滿洲國通信社 電二四六二〇

新發賣の
花柳病豫防薬!
・病毒を驅逐せよ・
白馬醫學博士の指導の下に創製されたる最優秀豫防藥にして在來の不便不快なる藥劑、ゴム製品と異り使用簡便にして無刺激强烈なる殺菌力を有し粘着、異臭なく亮も自然の感と損せず
現實家庭は勿論花柳界、粋人仲間に賞用せらるゝ所以なり是非一度御試用乞ふ!
可溶性挿入錠劑 ちどり
定價 五十錢、一圓、二圓、五圓、十圓
「專賣所募集す」
ちどり名藥配給所 專門
新京 奉仕堂藥房
電話(3)六一三六番

待ち兼ねた……
春が參りました
皆樣方の御家庭を
綠への野邊を
スタヂオに……?
春の御姿を寫し給に
如何です……?
受話器を掛けて十分以內に飛んで參ります
新京中央通滿鮮ビル
斯民董報社電3五九一三晝夜
スタヂオ不要の新らしいポートレート
斯民寫眞部

吉野食堂
自慢の 板場新聘
すし 五目めし 簡易鍋物(五十錢均一) 鍋焼うどん(其他)
辨當仕出し うなぎ料理 和洋食丼物
●出前迅速●
ホールに部屋に 特徵は薄利多賣
美味と親切
吉野町一丁目 電話(3)六八二四番

料亭 水月
三笠町三丁目

鳳凰
中野鳳凰釀造元

皆樣の御氣に召す
お寫眞は
私共のスタヂオから
東二條通青陽ビル三階
青陽寫眞場
電話3二四六六

登錄商標
りん病 こしけ 岩里 別府淋薬
試用二円 急性用二円 慢性用五円 家庭用十円
岩里天然堂

皆樣の御宴會場
割烹 新京
富士町二丁目新京ホテル隣
新京名物 奉書ちべ

學生募集
定員 日本人五十名 滿人五十名
學費 二ケ月卒業七十圓
宿舍費 三食附二十五圓
申込者多數に付希望者は至急申込まれたし
規則書進呈
明治自動車練習所
南嶺練習所專用
電話(2)二九三一番

亀川歯科醫院
新京祝町二丁目(太子堂東角)
亀川一郎

德用な
質流れ
春の洋服とオーバー類
新京敷島町三ノ三(開花館)
三浦屋質店內
電話(3)三七七五番

DAIREN.
展望絶佳
滿洲唯一のホテルは
大連 天滿屋ホテル
電二一七一五五

廿三日ヨリ 五〇錢
曲藝團
ウオルター・ラング監督 ウオレス・ビアリイ主演 アドルフ・マンジユー助演 ヴアジニア・ブルース
廿世紀特作 ユナイテツド提供
鷲と鷹
霧笛の波止場
パラマウント超特作 スチユアート・ウオーカー監督 フレデリツク・マーチ ケリイ・グラント キヤロル・ロムバード ジヤツク・オーキー クロード・コルベール 主演
豐樂劇場

家庭

子供の玩具には どんなものが良いか

子供の個性も考へませう! そして衛生的なものを

子供と玩具は切り離すことの出來ない必需品なのである。だから子供に玩具を與へることは勿論いいことに違ひありませんが、しかし世の母親は、我が子に適した玩具を選び與へることについては、とかく「なほざりに」しがちで、我が子可愛さから、やたらに買つて與へる如きは子供の成長にとつて悪影響を及ぼす結果となるので、母親は大いに自らをいましめねばならぬことであります。

子供の仕事といへば遊びです。遊びの世界を豐かにさせることは極めて必要なことで、これはどうしても「玩具の力」を借りなければなりません、ですから玩具の選び方の可否は子供にとつて影響大きいのでよい玩具を選ぶためには次の諸條件が必要だと思はれます。

(第一)=子供の年齢を主にして選ぶこと。これは四才なら四才向きのものがよいが、多少程度の高いものを混ぜて與へる事が子供の成長にとつてよい。

(第二)=子供の特徴を考へて選ぶこと、自動車の好きな子供なら、自動車の玩具を多く與へるやうに、子供の特徴によつて色づける事がよい。

(第三)=子供の個性を考へて選ぶこと、亂暴する子供には靜かにして遊ぶやうな玩具を與へて、亂暴な性質を遊び乍ら自然に矯正出來るやうにする。

(第四)=出來るだけ衛生的なものを選ぶこと、小さい幼弱な時から四五才頃までは、とかく玩具を口にし易いから洗濯の出來るもの、陽に干してよいものを與へ、且つ出來るだけ注意して清潔にしてやる。染料の悪いはげ易いものとか、粉になつておちる粘土製のもの壞はれ易いもの、ゴム風船等々は與へないやうにする。セルロイドは特に火を注意すること。

(第五)=經濟的に選び、そして一つのものをいつまでも與へて置かぬこと高いものを求めて、高いからといつていつまでもそれを與へておくのはいけない。安いものの中にいい玩具が多い。

◇……◇

「選び方は大膽」以上のやうに注意をすれば結構ですが、子供と一緒に買ひにゆくことはいけないやうです。それはとかく目移りし易く、物をねだる癖がつきます。さて選んだ玩具を子供に與へたら自由に遊ばせること大人がついてゐて「それは逆樣だ」「こつちの穴にさすんだ」などと干渉するのはよくない樣です、繪本などでも「ここは何の繪だ」と餘りおせつかひ式に説明し大人の型にはめないで、子供自身で味はせるやうにすることが大切です。

食後すぐ寝ると牛になるか? 事實は正反對

「理想的な姿勢です」

××××

昔からよく母親がその子に云ひ聞かせる言葉の中に「御飯をたべてすぐ寝ると牛になるよ」といふことがあります。御飯を食べてすぐ寝ることの悪いのを云つたものでせうが果して悪いかどうか

醫者の 立場から申しますと、遺憾ながらこの逆の方が健康に良いのです。實際問題として私共が腹物を食べた後では自然にねむくなり横になりたいのが常です。その理由は消化器官の活動と共に血液が、胃腸の周圍に集まつてしまひますから頭腦の働きは鈍くなり、消化器管以外の器管を働らかせることがおつくうになるのは當然です。そこで靜かにして、ひたすら消化器管をはたらかせるやうな姿態をとることは生理的にみて最も當を得たことに違ひありません。御飯を食べてすぐ激しい運動をしたり頭を働かせるやうな仕事にとりかゝつては

能率が あがるものではありません。そればかりか、消化の方も不十分になるワケです、今これを動物の例にみても、食後大抵の動物は横になつたり眠つたりするのが常です。錦蛇の如きは、一頭の山羊を呑んでから一週間位ぢつとしてゐます。そして完全に消化してしまふとはじめて動き出し、また次の餌をあさるのです。これが最も自然な生物界の現象です人間もまたこの生物學的法則に左右されるのが當然で、御飯を食べてすぐ寝るといふことは、からだに悪い所か一番よい

習慣と いはなければなりません。次に同じ靜かにしてゐるにしても、坐つてヂッとしてゐるがよいか横になつてゐるがよいかといふことになりますが、消化の點からいへばどちらでも同じです。強ひていへば胃腸の位置から右を下にして寝るのが一番よいといへないこともありません。ではなぜこのやうな諺が出來たかといふに、これは生理とか醫學とかいふ立場から云はれ出したことではなく、行儀の上から云はれ出した事と思はれます。一寸考へても御飯を食べてすぐゴロ／＼ねるのは

見た眼 に體裁の悪いものに違ひありません。併しこれを飽くまで行儀の立場から云へば悪いので、健康の立場から云へば答へはおのづから別になります。

疎かにされ易い 頸すじの美

春のお化粧には特に目立つ

◇…近頃の娘さん方は、頸筋の美醜について顔ほどの注意を拂はない方が多いやうです、併し羽織やショールを脱いで歩くやうになると頸筋が急に目立つてまります、で是非襟筋の美容も手まめに行つて頂きたいものです。

◇…先づムダ毛のモヂャ／＼したのはみつともないものですから、十日か半月に一度は必ず剃刀を當てます、併し餘り剃り込まないことが大切です、次にお顔のマッサーヂと共に頸の方もお忘れなくコールドクリームをたつぷりつけてマッサーヂして下さい。

◇…ひどく頸の黒い人とか垢抜けしない人の特殊手當としては、鑑酢のオートミールとパン粉を糊状に練り合せた物を頸に塗りつけガーゼで押へて二、三十分放置した後微温湯で洗ひ落すとかガーゼの手拭で拭きとり其後で蒸しタオルをかけます、或は入浴の際にオートミールを糠袋に入れたもので洗ふのもいいでせう

今日の話題

△明治天皇が大阪天保山沖で軍艦をみそなはせられました我國最初の觀艦式は慶應四年の三月廿六日でありました

△今日は帝都復興記念日です。大正十二年の大震災に焦土と化した東京が面目一新の帝都として見事に復興し祝賀の式典があげられた日で、昭和五年のことでした。

△古くは我が國の三大和歌集の一つ「新古今集」の完成が元久二年の三月廿六日となつてをります。

△我が國に始めて航空郵便規則の制定されましたのが昭和四年のこの日で、四月一日から實施となつたのであります。

△ドイツの大音樂家ベートーヴェンは僅か六才の時、即ち西暦一七七八年の同じ三月廿六日に、初めて公開の席上で演奏しました。

お料理獻立

支那式オムレツ

支那流のオムレツです。豆もやしを使つたところが新工夫ですが、思ひがけぬ美味なものになりました。

材料(五人前)玉子十個、豆もやし百匁(代用品を糸蒟蒻か普通の蒟蒻の纎切かキャベツの纎切)葱二本、生姜一個、青豆五勺、油、鹽、醬油、

(1)玉子十個を割り、一個について中匙一杯づつの水を割り入れて、よく掻き廻し、五人分に分けておきます。

(2)豆もやしは洗つて水氣をきつておき、青豆は罐から出して熱湯を一寸かけて水氣をきり、葱は小さく輪切にして全部のものを一緒に混ぜ合せておきます。(3)フライ鍋に油を小匙一杯入れて煮立たせ(2)の材料を入れて炒め、生姜を卸ろして入れ、鹽少々加へ充分炒められたら、一旦外へ揚げて五人分に分けておきます。(4)フライ鍋に油を敷いて中火にかけ、溶いた玉子一人前に、炒めた材料一人前を混ぜ入れて、フライ鍋に流し入れ、片面が焼けたらフライ返しか庖丁で、丁寧に裏返して兩面とも焼きます。(5)醬油一に煮出汁一の割で、少しから目の汁をつくり上からかけて侑めます。

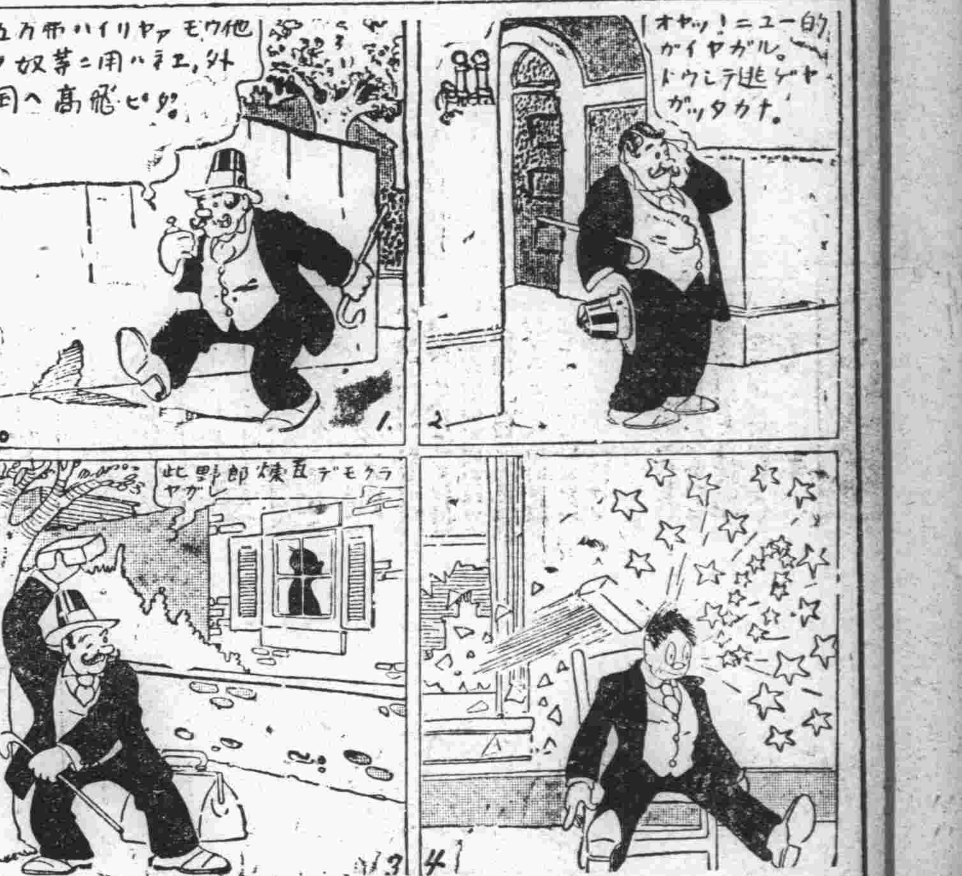

けふの番組

(M・T・C・Y 新京放送局) 廿六日(木曜日)

◇朝◇

六・三〇 韓國體操(滿語)
六・五一 ラヂオ體操(東京)
七・一〇 氣象通報(大連)
七・一五 中等滿語講座(大連) 講師 秩父固太郎
七・四〇 中等日語講座(奉天) 講師 近藤 喜助
八・一〇 朝の音樂(レコード)(大連)
一、フルユート獨奏「ナポリ民謡變奏曲」 マルセル・モイーズ
二、ピアノ獨奏「ヴェニスのゴンドラの唄」 イークナツ・フリートマン
三、マンドリン合奏 (イ)オヴァ・ゼアー (ロ)アリランの唄 リーガル・マンドリンオーケストラ
四、絃樂四重奏「セレナード」 クレトリイ四重奏團
五、管絃樂「フイガロの結婚」序曲 ブリテイッシュ交響樂團
八・三〇 經濟市況(東京)
九・〇〇 早晨演奏(奉天)
九・二〇 料理獻立(大連)
九・四〇 經濟市況(奉天)
一〇・〇〇 家庭講座(奉天) 上級學校入學の子女を持つ御家庭に向つて(二) 滿洲醫大 伊東 善吉
一〇・二五 家庭メモ
一〇・三五 經濟市況(大連)
一〇・四〇 經濟市況(東京)
一〇・五九 時報(東京)
一一・四〇 ニュース(東京・引續き新京)

ラヂオの御用は 東京無線 電(3)四九二〇・五三八九番

◇晝◇

〇・〇一 經濟市況(大連・引續き新京)
〇・二〇 晝の演藝(レコード)
春の流行歌(二)
一、花は咲けど 藤山 一郎
二、幻の夢 能勢 妙子
三、どうすりやいゝのよ 渡邊はま子
四、忘れちやいやよ 小林千代子
五、ホの字の唄 德山 璉
〇・四〇 韓國體操(滿語)
一・〇〇 白天演藝(滿語)
清唱 空城計 胡琴 何金龍 馬前潑水 武花
一・二〇 ニュース(滿語)
一・三〇 日本講談(奉天)
日滿旅行之經路 奉天鐵路局旅客副局長 程 全尉
一・五〇 下午演奏(大連)
二・〇〇 經濟市況(滿語)
引續き 日用品値段(東京)
二・五〇 經濟市況(東京)
三・〇〇 ニュース(東京)
三・三〇 經濟市況(大連・引續き新京)
三・五〇 ニュース(鮮語)
四・三〇 ニュース(鮮語)
引續き 演藝(英語)
四・五〇 ニュース(英語)
五・〇〇 子供の時間(東京)
進級と卒業のお祝
一、管絃樂 若葉管絃樂團
二、お話 村岡 花子
三、童話 阿部 秀夫
四、獨唱 本田 信子
五・二〇 コドモの新聞(東京) 關屋五十二
五・二五 氣象通報 番組豫告

◇夜◇

六・〇〇 ニュース(東京)
六・二〇 今晩の番組・官廳公示
六・二五 政府公報(滿語)
六・三〇 國民の時間
國家の發展と衛生 通遼陸軍病院長 陸軍々醫少校 山本 昇
七・〇〇 管絃樂(東京)
(近代及び現代の音樂第三回) 新交響樂團
七・四五 詩吟(東京)
一、台灣入り・外三つ 古川 太郎
傳説・外四曲
インディアン組曲 マクダウエル作曲
指揮 山田 耕作
七・五五 浪花節(名古屋)
槍持供養 梨風軒榮樂
八・三〇 時報ニュース(東京)
引續き ニュース
八・四五 ニュース 經濟市況
氣象通報 番組豫告(滿語)
九・〇〇 舊劇 戰長沙 協和國劇社票友
配役 關公 劉濟民 黃忠 芝陽館主 魏延 王春華 韓玄 向陽庵主 伴奏 五名 場面 張金五 外十名
一〇・〇〇 北滿の時間(哈爾濱)
一、講演「進軍は開始されぬ」 カ・ウエ・ロヂャエフスキー
二、詩朗讀 カルッエフ作詩 エヌ・コーリン
三、ニュース

婦人手紙文範

文話作例 婦人手紙文範 八波則吉著

本書は現代婦人の日用文全般についてその認め方、形式等の要旨を說き凡ゆる注意を述べ多數の文例を收錄した手紙文士達の手引書である。著者は現第五高等學校教授、又嘗ては國定教科書編纂委員たりしこともあり、多年國語教育に盡瘁してゐる斯界の權威である。著者の進歩的な時代認識と、卓拔なる手腕とは時代と共に進み行く現に日用文の眞髓をつかみよく女性の眞情に訴へて、最も正鵠なる婦人手紙の本道を示してゐる。總說十章各說二十二章より成り口繪として高塚竹堂氏の筆になる諸種の書式例を挿入し、又附錄として豐富な手紙用語例を載錄してある。未だ各章せ一々之に短評を附したる如き徒らに大家名流の模範文のみを羅列するより、讀者にとつてはどれ位親切であり有難い事であるか知らない。加ふるに本書の模範文は何れも完璧の日用文として推奬さるべき珠玉の名篇のみで、中には高等女學校國文讀本に採用されたものもある。女學生の作文指導者としても家庭婦人にとつて模範的の手紙辭典であるばかりでなく好箇の現代婦人必備の良書である(定價一圓五十錢送料十二錢、東京小石川大日本雄辯會講談社發行)

富士(臨時増刊號)

◇讀切三十篇例によつて大衆文壇を總浚ひした富士の臨時増刊は素晴らしい内容を具へてゐる。◇何より嬉しいことはこんどのは、一流どころの所謂大家連が夫々力の入つたものを出してゐることだ。◇「敵討母子連れ」菊池寛「魔金」吉川英治「去年の雪」加藤武雄「嵐色名日島」三上於菟吉「忠治と頑鐵」長谷川伸「死の蔭に咲く」中村武羅夫—あたりの元老株から川口松太郎、邦枝完二、子母澤寛、大下宇陀兒、細田民樹、土師清二、野村胡堂、と所謂文壇中堅ところが必死の筆陣は火を發しさうな凄まじさだ。久しく顔を見せなかつた探偵小説の横溝正史、つい此間嚴父長逝した夢野久作氏の絶筆など異色のあるところもちよい／＼見える。野村胡堂の時代物「手柄の銀犬」が犯人探し懸賞になつてゐるのは讀者にとつてよい樂しみである。この一冊六百六十頁に盛んだ讀物のお樂しみは、蓋し、一寸他に類のないものであらう。

電氣ならなんでも デンキ 電(3)六七六〇 吉野町一 協隆洋行

講談落語界(四月號)

口繪色刷オフセットの美しいもの數葉、新人が眞劍な筆試合まんぐわの頁、悪の華、戀の華、情痴名講談集、文壇人氣者のペンネームものがたり 黒田新子は何故家出したか?花柳小説人生は五十から外五篇の大長篇、金色夜叉の眞相お花見落語大會花見の仇討外三篇、新作映畫紙上試寫燃へら魂外三篇、都會は犯罪の坩堝早警察一部の戰慄その他面白い記事豐富一部金三十五錢發行所講談落語社各書店にあり

日日案内

廣告料 ◇三行一回 金六十錢 ◇被雇度一回金四十錢 ◇五行一回金八十錢 ◇十行一回金一圓八十錢

女給 入用住込給料付 年齢二十五才迄の方 東四條通祝町角まるやま
女給 募集吉林一流カフエー本人來談 申込新京 電(3)二七〇六 松本
貸家 店舗向七十圓二階建 ダイヤ街中央永樂町一丁目 電話2四八〇一 大西迄
貸間 色々あり六疊廿圓 煖房の設備あり 國都醫院隣 電(3)二二七五
貸 事務所及貸倉庫 滿洲商事株式會社 電(3)六三二〇・三八〇三
公認電話 賣買 (3)四八二八番
電話 讓受け度し祝町三丁目 曹陽ビル内 電(3)三四九一番
電話 賣買 曙町四ノ一 坂ビル 日本生命 電(3)六七〇〇
電話 賣物アリ 電(2)一七七八番
寫眞 キットお氣に召す 曹陽寫眞場 電(3)二四六六 曹陽ビル三階
寫眞 機械賣買交換 光園社寫眞機部 電話3四八七七
債權 買入賣掛代金整理 電話と金融 祝町二ノ五日滿瓦斯社 電3四三四〇
邦文 タイピスト養生 午前、午後、夜間 朝日通日本タイプライター會社
尺八 琴古流指南 名和榮大郎先生稽古日 へ六九大十三九 白菊會館
簡易宿泊所 城内東四馬路二八公益旅社 一泊一錢
仲居 さん入用年齢二十歳より三十歳迄 本人來談の事 ダイヤ街 電(3)三九五四 でつち生洲

女給 入用 收入多大 本人來談又ハ通信 吉林商埠地大馬路 大衆食堂 電話三二二七番
小店 員急募高小卒程度 市内に保證人一名を要自筆履歴書持參本人來談 新京朝日通八一 日本タイプライター新京出張所
貸電話あり 急ぐ 電(3)三六四一番へ
電話と金融 萩本電話店 入船町一ノ九(ダイヤ街橋際) 電3一六二六七
●金融● 福海商事 新京浪速町二ノ一六 (3)六五五〇
電話金銀 地金賣買 時計及飾品 中島屋 東四條通一〇 電3二七九八
カメラ 交換歡迎中 古品賣買 大黒屋 新京東二條通り福信ビル角 電3一二五四八
電話專門 公益社 賣買、金融秘密嚴守……電話賃名義其ノ他仲介謝絶 新京百貨店二階 電3一二三〇七
染物 京染洗張浸拔色染 黒染目引 紋書と縫紋 吉野町一丁目(消防隊裏通) にしきや 電(3)六五九〇番
家傳 お灸 清水鍼灸院 中央通り大阪商船横 電話3六七二七番
三省堂製本所 帳簿專門 電話3三三三四番 三笠町三ノ九
人を雇はれるなら本會へ 自彊會本部 東三馬路無線電臺下 電(2)一〇八五(平井) 失業路頭に迷うものは本會へ 男女問はず
鍼灸 あんま 一陽堂療院 新京永樂町三ノ一 電話3五八二九番
金融 昭和洋行 入船町三丁目一二(東三條橋詰) 電話(3)三七〇九番
高等下宿貸間 當閣事新築中の處今般竣工致し候に付御利用成被下度候但入浴蒸氣煖房付 六疊八疊押入床付 百癒街六〇二(交通部裏) 白雲閣
住宅向貸間 一、場所 興安大路五二三ノ五一一號地 一、間取 六疊、六疊、三疊 風呂、ペチカ、水洗式便所等完備 一、家賃 御面談の上 新京吉野町二丁目六 筒井洋行 電(3)五六九二 (3)五七六六・三〇三五

裁縫教授 東京仕立 夜間部 晝間部 御教授ス 教師 神谷孝惠 祝町二丁目五ノ四銀パレス前 神谷裁縫專修院 電呼(3)三一六三
鍼灸 あんま 中央通九 キリスト教會下 高橋治療院 電(3)五八六七番
看板は 玉江へ 新京キネマ前 電話三一二八二八番
ほねつぎ 特設 骨視機 中央通一五(裕泰號)内 末松接骨院 電(3)二二〇三番
世帶道具と電氣の御用は 關原洋行 ダイヤ街一条橋詰 電(3)4755
トラック運搬 ●請負及貸切● 引越 煉瓦、砂、砕石、セメント其他建築材料一般 大和自動車運輸公司 電(3)六九〇八番
新京 大猫病院 入院設備完備
高級御下宿 一、場所 富士町二丁目 一、各室六疊 風呂付 一、朝夕二食 一ケ月四十圓・五十圓・六十圓 御用のお方は 電話3四九二七へ
質 貸出勉強 保管確實 流質品安く賣
公認土地家屋 土地 家屋 電話 賣買 仲介 金融 不動產管理・店舖住宅御紹介 新京東一條通五四・金光數會前 萬成社 電(3)四八八番

金融 創業五年 新京三笠町二丁目 赤玉カフエー西横入 新興社 電話三一九〇二番
公債債券買入 恩給と金融 便利 秘密 速時立替 ボシン商會 新京入船町二丁目九 出張所ハルビン一面街
一般金融 新京入船町三ノ五七 電(3)五七七三番 昭和金融株式會社
不動產金融 新京浪速町二丁目十六番地 丸福商事金融部 電話(3)六五五〇番
質 貸出勉強 極簡單 大安賣 愛知屋 東二條通二五
純金 高價買入 東二条通九五 電四七七四 横濱屋質店
小兒科專門 古野医院 新京商業學校正門前(小倉小兒科医院跡) 電話③二五四二番
海陸運送 倉庫保管 荷造引越 西 新京三笠町二丁目 西山運送店 電(3)三四四六、六二二四番
温泉閣 烏海川 魚料理 宴會は特に御相談 新京一の宴席 ダイヤ街
味覚と氣分の店 宴會用 大廣間完成 結婚披露 其他大小御宴會 八十名樣まで 結婚披露には特に御便利を計ります ●御料理は二圓より御相談に應じます 食道樂 かめや 民政部裏門前 電四一七〇

大阪商船出帆
門司、神戸(大阪)行 ばいかる丸 三月廿七日 うらる丸 三月廿九日 はるぴん丸 三月卅一日 たこま丸 四月一日 熱河丸 四月二日 扶桑丸 四月四日 うすりい丸 四月四日 亞米利加丸 四月五日 吉林丸 四月六日 志あとる丸 四月七日 (午前十時大連出帆)
三角・鹿兒島・沖繩行 貴州丸 四月三日 後二時
●切符發賣所 滿鐵及國鐵主要各驛並各地ジャパン・ツーリスト・ビューロー案内所
船車符は汽車二割引、汽船一割引、通用期間二ケ月 大連より乘船往復切符は復路運賃二割引、通用期間三ケ月
●專屬荷扱所 國際運輸會社各支店
大阪商船株式會社 大連支店 奉天事務所 新京事務所 哈爾濱事務所
北日本汽船 ●敦賀直航 ●さいべりや丸(月三回) 毎・一ノ日出帆 ●滿洲丸(月三回) 毎・六ノ日出帆 雄基發前九時 清津發後五時
日本海汽船 ●新潟直航 (月三回) 毎・九ノ日出帆 雄基發前九時 清津發後五時 ●國鐵南滿鐵主要驛並ニJ・T・B・ニテ内地指定各等
公認電話用達部 新電話、賣買、金融 京月賦、貸貸、保管 元 新京朝日通一七 電話(3)四八二八番

學藝

新しき詩書（下）

古川賢一郎

かつて昭和六年に膨大二百餘頁に亘る詩集「死と絶望の書」を福岡の藝術家協會から出版して第二の萩原朔太郎と云はれた詩人、山田牙城が第二詩集「十二月の歌」を贈つて來た。私は讀後、彼の第一詩集から第二詩集に至る四ヶ年間に於ける彼の心理的推移に就いて深い興味と示唆を受けたのである。

第一詩集「死と絶望の書」に就いて加藤介春氏も云つてゐる如く「氏とわたしとは大體において今まで殆んど同じ路を歩いて來た。二人共俗に云ふ暗い詩の一派に屬してゐるからである。」この暗い詩を書く詩人、特に自然主義の流れを受けた詩人は單なる思ひつきや好奇心を弄び陰慘をたのしむ風があつたが、彼の場合は、その厭世、懷疑、虚無等は哲學的にまで進んでゐたのである。「宇宙への神秘的幻想的解説」「人生への色情的解説」「人生への宿命的解説」の三部に分れた第一詩集の中で彼は「ぼくは人間であることをふと寂しく感ずる」と歎き「あゝ宿命的な人生に何が眞實であり得るか」と懷疑の深淵に立ち「夜はぼくにとつてたつた一つの創造の世界である」と云ふのである。

萩原朔太郎氏は彼を評して「それは瓦斯燈のやうに青白く、獨逸黒（シュワルツ）のやうに深黒で、要するにつまり螢・蛾・蝙蝠である。僕もかつて昔、この種の病的な詩を作つたことがあるけれども山田君のはもつと生々しく歪んだ特殊な趣味を多量に持つてゐる。僕の昔の詩（月に吠える）は主題が山犬や狼の族から來て居り著しく野獸的な相貌を持つてるのに、山田君のは螢や海月の族に近く、水族館のデリケートな魚介類を思はせる、つまり言へば神經がそれだけ纖細に出來てるのだ。そして此所に僕の持たない特殊な詩境を開拓してゐる──單にニヒリズムと云ふ概念でなく別の文學的ダンヂイズムを肉體として妙に裝飾された詩想である。何よりもその變態的香氣が強く匂ひ、好惡共にその點で刺激をあたへる。」と論じてゐる。まことに彼の第一詩集は恐怖と絶望の書であつた。卷中比較的すつきりした詩を掲げると「幻想のフキルムが切れてTHE ENDがうかみでると、心は急にくらくらとなつてしもふ。洗ひざらしの浴衣のやうなぼやけた、灰色のスクリーンに漂白するものは、たゞTHE ENDの無氣味な文學ばかりである。END. THE END. ともに視つめて笑ひうるものがある實、實に恐怖ろしいまフキルムの纖である。」殊に卷末三十頁近くにぎつしりと書かれた散文詩に於ては、怪奇、幻惑、不安、戰慄、流血注情などが惻々として身に迫つた思はず卷を閉ざしむるほどに妖氣滿々とした詩である「山田君の散文詩は詩よりも一層特殊であり、不思議なユニークな文體である。この點の創造でも、君は昔の僕から出發し、却つて僕を藝術的に乘り越へて行つた。」と萩原朔太郎氏をして歎稱せしめてゐる。

こうした彼の蒼白の哲學が歳を重ねると共に詩の形式に於て變化し、齡而立を越へると共に、彼の精神と肉體はひきしまつて、その作品の上に落ちつきを與へたのが今回の詩集「十二月の歌」なのである。かつて人と人生へ狂暴なる呪咀と、絶望の呻吟をたゝきつけ、復讐、反抗の暴戻なる牙を鳴らした彼の、臨時代の衝迫は去つて、彼は今、古風なランプをとぼし靜ひつの白紙へ向つて哀しき「十二月の歌」を書いてゐるのである。而も彼の昔日の情熱、本質的な虚無の心情は磨かれ暴らされて人々の心にひえ／＼と冷雨の如く降りそゝぐのである。

自分の行手に何があろうか明日も又今日と同じく空しい一日を重ねゆくばかりではないか…（十二月の歌）

それだのにその日／＼の生活は、いら／＼した焦燥の中にゐて、なほも白々しい虚笑を强るではないか。あゝ晩秋の層雲しきりに暗くして漠々たるとき、山々は直立してぼう／＼たるふくろの鳴聲をきく。（終日）

急に僕の行手が暗くなつてふら／＼したと思ふと、身も心もと思ふてゐたことなどが、どうでもいゝ一つの市井の雜事となつて終ふ……（闇）

然しなほ彼は心の中で激しい身構えをするのである。懸の根源に向ふ反撃が自分一個でどうなるであろうと驥じながら、なほ立ち上ろうとする彼である。卷中の佳作「精神の庭」に轉身後の面目が遺憾なく現はれてゐる。

「自分は荒涼たる庭に座つてゐる。生るまゝに生ひ繁つた雜草、哀しげに長々と寢そべつてゐる朝顏の一ともと、いとつゝましきとまと、それらのものを踏まへ、帝々とそびへ立つ一個の木、これら一切のものがつくり出す世にも荒涼たる饑餓の精神、春夏秋多白日雨降、自分は精神のない物質の、かくも生々しき精神の、怖ろしき暗示に慄然としてゐる……自分は歳三十餘才さま／＼な生活を、餘りに悲慘すぎる人生を生き生きして來た。大方の人の世の物質と精神とそれらのものがつくり出す業にも生きて來た。そして尚生活について、人生について、恐怖と焦燥のうちに考へつゞけてゐる……」

彼は昔日の妖しきまでに華麗な精神を延燒しつくして、孤獨と自然の中に虚無の心を沈めてゐる。彼は永遠に苦惱人だ。私はまだ「十二月の歌」に就いて語りたい事を多く持つてゐる。「新生」「永世輪廻」「生活の章」「母上」「北風」「肉身」等の秀ぐれた生活詩。これ等の事に就いては更めて筆をとりたい。とにかく脱皮した詩人、山田牙城は同じ福岡出身の北原白秋の今昔と思ひ合せて、福岡の土地は私には一種の魅力とさへなつてゐる。

學藝部主催 文藝座談會

來る二十九日（日曜）午後二時から六馬路Ｘ喫茶店で開催します、會費五十錢當日持參のこと。多數出席を歡迎致します。

般若心經（八）　鹽谷壽石

文曰

「色即是空」

廣マッチ圖案　電3-3556　奴マツチ社

雅春歌　桐田千登

水色淡い空の流れを、今日も縫物の手を休めて眺める〝元氣がなくなつたのね〟そんなことを言はれた日から、妾の瞳は深い沼の色になつた。このごろ、夜なぞ電燈の光の中で息づく、花びらのような濕つぽさ──あゝ、それは歩みよる春の呼吸だ。季節の音のない跫音。

×

やがて雷は孕らみ、花等のさゞめく笑ひ聲は春天の白さに充ち溢れ、響きかえすことであらう。笑ひを忘れて一とせ、この日かぜの一室から妾は今年も此の窓の外の春を見送るのであらうか

×

官場現形記（七）

李寶嘉作　山泰裕譯

▮第二回の七▮

錢典史は向ふがさういふ風に出たのを見ては、反つて手を動かすわけにも行かず、ロ先きで怒鳴つたのであつた。

「仕樣の無い奴だな！あとでお前の旦那に手紙出してやるわ、旦那が寄越したい男だといふのに、何だ、眼を放すことも出來はせん！」

賀根はそれに口答へしようとしたのだが、幸ひ宿の亭主が奥の方の只ならぬ樣子に、其處へやつて來て、なだめつすかしつ、やつと賀根を引き離した。錢典史はさうなつても未だプンプン怒つてゐた。

二人が騷ぎを起してゐた時に、趙溫はなだめに來やうとは思つたものゝ、しかしどうしてなだめたらいゝか判らなかつたのである。やがて宿の亭主が賀根を引き離したのを見て、彼は又暫らくポカーンとしてゐた。そしてただ

「もう時間も遲いやうですから、錢さんもおやすみになつたらいゝでせう。」

と言つただけであつた。

錢典史は此の言葉を聞いてしかつめらしい顏をして言つたものだ。

「君、斯ういふ男を使ふにはだね、君も主人として主人らしい威嚴を持たなくちや駄目ですよ、あんたみたいなそんな甘い調子ぢや一人の召使をすら押へきれん召使はどうしたはずみで客人に對して無禮を働くか判つたものぢやない、それぢや將來官吏となつて人民を治めるつてことが難しいでせうぜ！」

趙溫にはけふの騷ぎは疑ひもなく錢典史が自身で起したものであることが判つてゐたのである。だが、いかにせん彼は性來柔弱であつた、一旬もそれに向つて答へることが出來ず、その言ふに任せて自分はぼけたやうにして聽いてゐるばかりであつた。

錢典史は更に言つた。

「ぼくが以前、江南で役人をやつてゐた時だ、役所は小さかつたが、それでも五六人のボーイがゐた、それから書類掛りの男もゐた、そいつらをみんなぼく一人で押へてゐたものだ。一寸でも油斷をすると、彼奴らに拔かれてしまふ、あんたみたいに、一人の下男をすら押へきれんやうでは困つたもんぢや！」

趙溫は言つた。

「賀根は王さんが寄越した男でせう、それにうちの祖父の言ひつけもあるし、まあそんなことを考へて見のがして置くんですよ。」

錢典史はハヽと冷笑して言つた。

「ぢやあ、あんたは、あいつが將來見事謀叛反逆をやつても放つて置くんですかい！わたしだつたら、毎日百ぺん以上はどなりつけますア！あんなのに遠慮するなんてテはないや！」

趙溫は

「あんたがさうまで言はれるなら、私、明日からあれを見てやりませう、そしたらいいでせう。」

と言つたのだつた。

錢典史は言ふのである。

「わたしや何も、あんたにあいつの見張りをしろと言ふのぢやない、わたしやあんたに役人となるについての心得を話しとるんぢや。」

趙溫は心中些かヘンに思つて言つた。

「これが役人になるのとどんな關係があるんですか？」

そして彼を反駁するわけにも行かんので、だまつて彼の言ふがまゝを靜聽することにしたのであつた。

錢典史はそれから說き出した。

「〝家を齊へ而して後國を治む、國を治め而して後平天下〟といふ、これはあんた讀書人がよく心得て居らればならん文句だ。所で一人の下男さへ治めきれんでは、家を齊へたとは言へはせん、家を齊へる事が出來んでは國を治める事も出來ん、それぢや皇上があんたを役人に任命した所で何の役にもたたん、あんたは何も功名を求めて都まで試驗を受けに行く必要はないわけだ。わたしでさへ、まあ以前典史を一期間やつただけとはいへ、實際に皇宮のために努力したものなのだ。役所内の連中がわたしの指令下にあつたのは勿論、四圍の村々の色んな役目に就いてる連中誰一人としてわしを欺せるものはなかつたものぢや。」

（つゞく）

書架

本欄紹介希望の新刊は本社編輯局宛一部御送附相成度し（係）

△斯民（三月十五日號）表紙「早春の芳花」春を告げてゐる、グラフ「王道下之女性」「國都唯美的建築」成功してゐる、懸賞文藝募集の發表がある、漫畫に時事性が缺けてゐる（新京中央通　滿洲國斯民社、一分）

△東洋女齒校友（卒業生一千名記念特輯號）女子齒科專として最も古い同校の現況、諸方面よりの寄稿、卒業生、在校生の感想等を收餘（東京市本郷區元町二の二東洋女子齒科醫學專門學校々友會非賣品）

うれしい　おやつには　おいしい

森永ビスケット

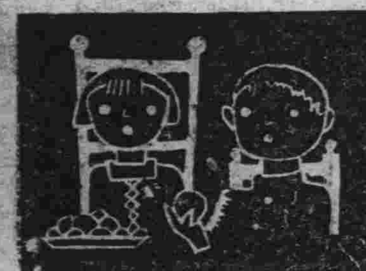

REGISTERED TRADE MARK

麻雀大衆社交場
氣分滿卓・雀人の桃源境
雀壇の詩 R・C・R
大日本麻雀聯盟滿洲本部
R・C・Rクラブ
新京ヤイダ街（天平西入）電話(3)三七二二番

—新刊・新着圖書—

○支那研究論稿　山口愼一著　政治經濟篇　愈々發賣　二、〇〇
○中國經濟年鑑　國民政府實業部編　二十四年　上・中・下　一八、〇〇
○舊都文物略　北平市政府編　一〇、〇〇
○中國農村經濟資料　馮和法著　續　四、八〇
○中國保甲制度　聞鈞天著　四、二〇
○法律大辭典　鄭競毅編　三册　八、四〇
○中國年鑑創刊號　英文　一九三五—三六　三〇、〇〇
○中國政治思想史　陶希聖著　四册　四、八〇

御申込はハガキ又はお電話下されば直ぐお屆けします

新京吉野町四ノ十二康德ビル内　青年書局（電三、三七七六番）

藥や器械を使はず慢性病が快癒する
副業にして月百圓（最低）確實

指壓秘法　門外不出　一子相傳　秘點圖無代贈呈！

指壓秘法とは一子相傳門外不出の秘法として傳へられ、何等藥も器械も使はず指掌によつて凡ゆる病氣を治す物理的精神的療法である。科學萬能の世に奇異也と云ふ勿れ、本秘法は絶大精神力と物理學應用の科學にして特に慢性病に的確也副業とするも月收百圓確實なり内容ハガキで左記へ申込まれよ、内外不出一子相傳の秘點圖呈上特點直に送る。

東京市神田區小川町一　佐々木精神物理研究所　電話神田(25)八六〇番

ブツク
高級文具　製圖器具　事務用品　和洋紙　學用品　ちり紙
月刊雜誌
パイロット　ウルトラ　各高級萬年筆　特約販賣店
新京吉野町二丁目　ミツワ屋書店　電三一二三三一番　輸入組合加盟店
安クテ賣ヨキ店

產婆　樋口一江（宅診往診隨意）
興安大路十六興安タクシー内　電話（呼出）二一二五八〇番

榮養保健菓子　ラクダ　新製品

上野醫學博士指導
ヴヰタミンABCDE含有
讀書　運動　お散步に　御愛用下さい
新高製菓謹製

廣告の御用は電話(3)三三〇〇番へ

日本一完備　手紙大寶典
手紙の事なら何んでもわかる　特別景品付大特賣!!

◆◆組合せ式と新案辭典式の長所を採りたる新時代に適せる新講義をした無比の名著

本書は手紙講習會が十數年苦心の結果、編著せられたる最新式理想的「手紙講義」一考案の寶典なり「手紙」どんな下手な人でも一度本書を開けばスラ／＼即座に面白い樣に書ける。手紙の本文法則は△書簡文の初步より說明し、「手紙文」△日用文△商用文△缺文△ハガキ文、口語文△男女交際の手紙△趣味の手紙其他凡ゆる場合の手紙の書き方と、數百の文例を揭げて親切に講述しあれば實に便利調法此上なき無比の寶典。

定價三圓の處　大特價　壹圓四拾錢　小包送料二十錢。代金引替はハガキ申込次第送料共壹円七拾五錢で急送す

二大附錄添付　第一附錄（凸版印刷）三千字くづし辭典　第二別册附錄（四六判）日常百般願屆書き方（一名代書人いらず）

體裁　縱六寸横四寸　總紙數附錄共六百餘頁　總クロース金文字入豪華版特製美本箱入

無代進呈　實物縮寫
流行型腕卷クローム側時計形磁針計指針正確
●此の特別景品は、箱入にして●御註文書籍と同封包裝嚴重に●小包郵便で御送附致します。

大景品　「此の新聞」愛讀者と明記の上『これは便利』御註文者に限り本書普及大宣傳の爲め上揭の特別景品一個づゝ無代進呈す

●東京銀座西二丁目一番地　振替東京三二八一一番　東亞堂書房

日本活動男女俳優銘鑑
年齡・趣味・收入・性質・住所・生立・生國・其他
◆初めて發表された日本活動男女俳優赤裸々、一目見るなりアット驚く、ファンの必卷、日活、松竹、P・C・L新興、獨立プロ其他數社網羅
◆郵切手十枚送れスグ送る
東京銀座西二丁目　三光社

女優入江たか子孃

贈呈特典を見逃す勿れ!!
●冬の趣味はカメラから＝實物宣傳の爲（一名一個限り）
暗室不用　カテイ實用寫眞機

どんな素人、子供でもすぐに面白い樣に撮影が出來る大評判のカメラを實物宣傳の爲め、今回無代贈呈の方法を設けて希望者にお頒ちします。希望者は寫眞術獨り學び一代として三錢切手を五枚封入申込次第右本と贈呈趣意書贈呈券を共に急送、寫眞器讀取の上は宜しく御吹聽をこふ。
●申込所　東京・銀座西二ノ三　東洋寫眞機商會宣傳所

各帝國大學病院指定常備藥

結核

グアヤコールブルトーゼ

食慾不振の征服

食餌療法は結核療法中で最も重要なものであるが此の大切な療法を行ふ上に第一の障害は實に食慾不振であつて先づ何よりも之を征服することが必要である食慾不振の原因は色々あるが最も多いのは熱であつて、それも三十七度台の微熱で患者も氣附かず知らぬ間に瘦せて顏色が惡くなるのが多いのである

グアヤコールブルトーゼは胃液の分泌を旺盛にして食慾を增進し造血アウトホルモンの特殊作用に依て血液循環と新陳代謝を活潑にし結核菌の活動を阻害し胃腸の醱酵を防止し微熱を去り咯啖を減じ榮養を充實して血色を良くし漸次健康に導く

醫學博士小田俊三先生著「呼吸器病の養生法」申込次第無代進呈

グアヤコールブルトーゼ　小瓶 二圓六十錢　大瓶 四圓三十錢

株式會社　藤澤友吉商店　大阪市東區道修町　東京市日本橋區本町　京城府西小門町

美と若さを保つ三つの條件

外面的化粧から進歩した合理的の内面美容法

お顔の型が千種萬樣でありますやうに、お肌の質や色も無數の變化がございますが、化粧科學が發達した今日では、紅、白粉も殆ど百種といふ、夫々異つた色彩のものが出來て、用ゐる人も各自の個性や地肌の色に相應しい

お化粧

を施す樣になりました。併し、如何に化粧法がうまくなり、化粧科學が發達しても、病氣だつたり地肌が荒れてゐたり、或はそばかすや蕁麻疹等の吹出物、または小皺があつては、どんなに外面的な美粧法を施しても、美しさを際立たせることは出來ません。

所詮、美の根源は體內にあります。映畫女優や俳優等の、美を最大の資本とする人々が、外面的な美粧法以上に、地肌や身體の調子に、常に注意するのもその爲です。

そして、面白いことには、さうした人々の誰もが一樣に

美容の

秘訣として便通、睡眠、食慾の三ケ條を金科玉條としてゐますが、事實、この三ケ條はその中の一つが缺ければ他の二つが得られず、一つが得られゝば他の二者も自然に得られるといふ、互に切離すことの出來ぬ密接な關係にあり、一つが缺けても、すぐ外面的な容貌に影響するのであります。

彼の有名な近代細菌學の泰斗メチニコフ博士も、皮膚を汚し、小皺を殖やすものは、便秘による腸の自家中毒であると述べましたやうに便秘しますと、大腸內、その他の細菌が、溜つた大便を腐敗、醱酵せしめて毒素を發生し、それが腸壁から吸收され、血液に混じつて體內を廻ります。結果

吹出物

が出來たり、皮膚が汚されたり、或は小皺が出來るばかりでなく、精神も刺戟されて、睡眠をさまたげられ、不眠が重なつて一層便通は不整になり、延いては食慾不振をも起すといふことになるのです。故に、女優や俳優等の職業の人々が、便通、睡眠、食慾に注意するのですが、わが國の婦人は一般に運動不足や過勞の傾きがあつて、多く便秘癖である上に、新陳代謝の不完全も手傳つて、一層容色を衰へさせてゐます。

文化の早くから進んだドイツやフランス邊りでは、ただ單なる外面的な美容法ばかりでなく、この美粧の本質を摑んで、逸早くもオラーレ・ヘーフエン・コスメチツクといふ新しい美容術を盛んに應用してゐます。これを譯しますと、ヘーフエ內服美容法といつて、つまりヘーフエといふ微生物を服用して、美の根本である體內から美容の效果を舉げる方法です。

我が國にも、このヘーフエを主劑とした代表的なものに、若素（わかもと）があつて、右の樣な美容を扶ける

大原因

たる腸自家中毒や便秘を防ぐ好適藥として、スター諸孃や近代的な令孃から迎へられてゐますがこれは、若素（わかもと）の主劑ヘーフエに十數種の強力な活性酵素が含まれてゐて、腸內の殺菌、解毒の作用を行ひ、危險な自家中毒を防ぐばかりでなく、消化、排泄の諸機を治して便通を整へる上になほ全身の組織細胞に活力を與へる働きもありますので、自然血液の循環も活潑になり、血色も新鮮となつて來るのであります。

居睡りは病氣

電車の中は勿論、演說會場であれ、會議の席であれ、その他、到る所で見る普遍的な居睡り風景は、躍進日本として眞に恥かしいことですが、何故、日本人はかくも居睡りするかといへば、それは主食白米の弊害だといはれます。

白米は榮養的に缺陷があるのみならず、最近の研究によると、リゾレシチンといふ強い毒素まで含まれて、これが中樞神經に障碍を與へるのだらうといふのですが、白米食の弊害は單に居睡り許りでなく、慢性胃腸病、脚氣、糖尿病、神經衰弱、惹ては精力減退、勤勞能率低下、早老となつて現はれますので油斷出來ません。

處が平常若素（わかもと）を用ひると、白米毒を中和するレシターゼBを初め、十數種の活性酵素を含み、衰へた代謝機能や胃腸機能の働きを旺盛にする許りでなく、ビタミンBその他の白米に不足せる榮養素をも補ふ故、白米の缺陷や弊害を救ふことが出來ます

下劑によらない便秘の新療法

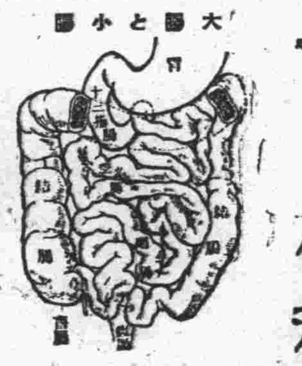

大腸と小腸

便秘癖の人に長壽者なし―とは、メチニコフ博士が既に喝破された處ですが、前記の如く便秘は美貌を害ふばかりでなく、腸で腐敗、醱酵した大便の毒素は血液に混じつて、凡ゆる內臟器官の細胞に中毒して

機能

を減退せしめ、種々の病氣を惹起し、老衰を早めて知らず識らずのうちに壽命を縮めるのであります。

殊に慢性胃腸病の人に、この便秘で惱まされてゐる人が非常に多いのですが一口に便秘と申しましても、アトニー性と痙攣性がありますが、これは、最近レントゲン透射によつてボアス氏とフライネル氏が證明したのですが

アトニー性といひますのは腸筋、特に大腸の腸壁筋肉の弛緩が原因してゐるもので常習便秘は大概このアトニー性であつて

頭痛

逆上等に惱んでゐる人が多く、これが昂じて精神病に罹る人もあり、亦、ニキビ、蕁麻疹、或は痔疾等を併發してゐる人々も少くありません。

痙攣性便秘はアトニー性とは反對で、大腸筋肉の運動神經が異常に興奮し、攣縮するために、大便が長時日こゝに止まるもので、この型の便秘性の人には、ヒステリーや神經衰弱を併發してゐる人が多いのであります。

併し、さうした恐ろしい症候も便秘を癒して常に便通さへ得られゝば、消散するのが普通でありますが

危險

といつて、便通をつけたいばかりに、無暗に下劑を服んだり浣腸を行つたりすることは考へものです。醫師の指圖に從つて、行はれる分には差支へありませんが、生半可な素人知識で行ふことは大變危險で、は命取りといはれる盲腸炎や腹膜炎を起すことさへあるのです。

さうした危險が少しもなく、しかも、大變效果的だといふので、最近では專ら若素（わかもと）が賞用され出しました――といふのは、これが主劑活性ヘーフエ中には、腸內の有害細菌を殺し腸內や全身の毒素を解消する作用の著るしい成分がある許りでなく、夥しい活性酵素やビタミン、ホルモン等の綜合により、弛緩や痙攣を起してゐる腸筋を正常に戻し又腸壁に排泄を得させる樣、腸の出水分の

分泌

を整へる效果がありますから常習的の便秘も之を服用すれば、やがて快い自然便が毎日ある樣になると共に、腸內毒素やその爲めに起る全身の異常も、段々に除かれるに至ります。

つまり、若素（わかもと）によつて便通が整ふのは、異常に陥つてゐた腸全體が機能的に恢復する結果ですから、便秘の人許りでなく同時に消化不良や腸カタルにも效がありますので、之に附隨する下痢や腹痛も、その服用によつて自然に恢復に向ふのです。

なほこの若素（わかもと）は、東京芝公園大門際、わかもと本舖榮養と育兒の會（振替東京一七〇〇番）から三百錠入、千錠入の二種が一日五六錢にも當らぬ廉價で發賣されてゐますが、近來その廉價を利用して、效果疑はしい類似品（酵母、ビール酵母劑といふも、類似品です）をお薦めする藥店もありますから御注意下さい。

療病實話

弱い胃腸が丈夫に睡眠もよくなる

（高知）山田廣光

（前略）常日頃胃腸弱く、殊に時候の變り目、その中にも三、四月の季節が最も惡いのでありました。そして、胃腸を患む影響によりて、どうも頭の具合が明かでなく、頭痛又は重壓感あり、その結果、益々頭腦は陰鬱として事務も捗らず、食ふものもうまくなくて、夏痩せといふより私はいつも春に痩る內の衰へを感ずるのでありました。（中略）數多の藥劑に愛想をつかした私が、ふと『若素（わかもと）』を飲む樣な因になりました。それは丁度二月の末の頃、又ぼちぼち私に取つてはいやな春が來ると、一種の恐怖を感じる時節、あの素晴らしい『若素（わかもと）』の廣告に私の心は囚はれました（中略）一瓶を買ひ求めて飲んでみました。處がです。私にしては從來の經驗上、全く意外な效を認めることが出來ました。（中略）食慾は進む、體重も增す、胸のなやみも解消して、所謂春眠不覺曉てふ快眠を日毎むさぼるやうになりまして、今まで經驗したことのない朗かさ、健かさを以て、日々執務にいそしんでゐます。

首都著名齒科醫院案內

禁外線、レントゲン設備　齒科早川医院　新京錦町二丁目七　電話(3)三二九六番

本院―蓬萊町一丁目　電話(3)二四五六　松崎齒科医院　分院―新京百貨店ビル　電話(3)六三五三

新京中央通り郵便局前　內田齒科医院　電話呼(3)四九五八

新京日本橋通（秋林洋行前入）　齒科片山医院　電話(3)一〇三六番

新京錦町二丁目太子堂東角　齒科亀川医院　九州齒科醫學士　龜川一郎

新京祝町二丁目十八　高石齒科　齒科醫學士　高石英晉

新京日本橋通り七八（電影院前）　安利口腔齒科医院　電話(3)五六三二番

梅ケ枝町三ノ六（八島小學校正門前入）　古知齒科医院　古知靜岳　電三一四〇四八番

新京北安路六二二（昭和會角）　萩原齒科医院　電話(2)二一三七番

新京中央通り十一　淸水齒科医院　電話(3)二九三九番

新京興安大路二六（電話(2)一四四六）　松尾齒科医院　白菊町警官派出所隣バス終點

新京八島通り三八（舊加藤牧場前）　齒科菱刈医院　電話呼出三一三七〇七番

新京興安大路六二六（郵便局筋向）　冨田齒科医院　電話(2)一五五〇番

レントゲン設備　山崎齒科　新京中央通西公園前　電話(3)五八〇三

本欄廣告取扱「國通」滿洲廣告通信社

太れ！

太るには葡萄酒を飲め！しかし葡萄酒ならなんでもよいのではない　砂糖（蔗糖）によつて加味した粗製品は避けよ　蔗糖を含有するものゝ常用は第一胃によろしくない筈である　だが本品は推奨すべきである！　本品の甘味を成すものは蔗糖ではない　葡萄糖と果糖である　これらは周知の如く容易に吸收される榮養素であつて身体の各機能に活力を補充し全身に太る下地をつくる事に役立つものである！　この上になほ…

本品は血液骨骼のために不可缺な鉄分・カルシウム分をもこれまた極めて吸收同化され易い狀態に於て保有してゐるのである　斯く本品は榮養劑としても頗る優秀であると同時に一方食慾を促して食事をすゝめ　また胃液の分泌を昂めて消化を助け　そして飲食したものをよく身につけるといふ效果に於ても斷然優れたものなのである　須らく太らんと欲する者は飲め！

醫界の諸權威
五十醫學博士 御推奬の優良葡萄酒

赤玉ポートワイン

對支折衝妨害を的に ソ聯の暗躍暴露
密使を露都より南京に急派 政治的協定を提議

【上海廿五日發國通】ソ支密約成立說傳はるやソ支兩國當局は極力之を否定して居るが右實狀につき其の後判明せる所によれば先づソ聯側がソ支通商協定といふ表面的名目に隱れ有田大使の對支折衝を妨害せんとの目的から急激に支那側に働きかけ駐支大使ボゴモロフ氏に訓令を發すると同時に密使をモスクワから南京に急派し政治的協定締結を提議したものである、而して之に關聯し目下レニングラードにある陳友仁氏は急遽歸國の途に就き五月中には孫科氏を首班とするソ聯派と何事か重要打合せが行はれる模樣でボゴモロフ大使の暗躍と照し合せて此等南京政府の親ソ派の行動は注目される

優秀飛行艇數臺を 南京政府が購入
チャイナクリッパー號と同型

【上海廿五日發國通】太平洋を横斷して米國とマニラを結ぶ大型飛行艇チャイナクリッパー號の設計者米人マックカーシー氏は豫ねて南京政府との間にクリッパー號と同型の飛行艇の賣込交渉を重ねてゐたが、確實なる筋への情報に依るとこの程漸く交渉成立し支那側では數臺の大型飛行艇を購入、主として主要沿岸都市間の空輸連絡に使用する筈であると、因みに右飛行艇は戰時に際しては直ちに重爆擊機に改裝される新鋭機である

近く剿匪會議開催 開封、西安兩地で

【上海廿五日發國通】山西省に進入した共產軍は益々猖獗を極め太原危しとの聲を聞くに至つたので軍事委員會委員長蔣介石氏は剿匪解決のため近く西安及開封に飛び夫々剿匪會議を開催し積極的剿匪工作に着手する模樣である、即ち開封に於ては河南省政府主席商震、河南省綏靖主任劉峙、冀察政務委員會委員宋哲元、北平市長秦德純の諸將の間に於て山西共產軍の南下防止策に就て協議を爲し西安に於ては最近山西、陝西省境に居た張學良部下の二個師が共產軍に寢返りをうつたので成行を重大視し剿匪副司令張學良、甘肅綏靖主任朱紹良の諸將を招致し剿匪善後工作を講ずる筈である、この會議の結果によつて愈よ中央軍が出動する事になるものと觀られてゐる

蔣氏、黃郛氏を招致して 對日策を協議

【上海廿五日發國通】蔣介石氏は目下鄉里奉化に歸省中であるが、最近杭州郊外の莫干山に引籠つてゐる前北平政務整理委員會委員長黃郛氏を招致し對日外交方針に就て懇談をなした右は黃郛氏が對日外交には第一人者であるので其意見を徴したものと觀られるが蔣介石氏は嘗の有田大使との會見に於て日支關係の徹底的調整に關して相當の決意を固めて居り今後の對日態度は注目されてゐる

〃南大將への惜別〃 張總理並に各部大臣は廿五日正午大和ホテルにて滿洲建國に幾多の功績を殘して近く離滿する南前關東軍司令官を招待して盛大なる送別宴を催した

軍用協會支部 幹事會開催

滿洲軍用犬協會新京支部では近く新京に於て開催される軍用犬共進會の準備打ち合せ、其の他支部の活動につき種々協議するため二十八日午後四時から興安大路軍用犬協會支部に於て幹事會を開催することゝなつた、當日は正副會長を始め幹部全員、本部幸田事務主任が列席する豫定であるが主なる協議事項としては

一、預託犬の斃死に對する各自の意見發表並にこれが對策研究
一、新京支部預託犬暫行規定案說明
一、巡回訓練指導に干する件
一、四月十一日（土曜日）記念公會堂に於て座談會開催の件
一、本部總會の前四月下旬支部總會開催の件
一、四月二十六日若しくは四月二十九日西公園に於て愛犬持ち寄り野外訓練開催の件

其他である

西尾中將の離滿挨拶 陸軍省參謀次長に榮轉し近く赴任する前關東軍參謀長西尾壽造中將は二十五日午后二時半離滿挨拶の爲市公署に韓市長を訪問した（寫眞は韓市長と別れの握手をする西尾中將）

奉〃天〃全〃省〃に 百八十餘萬本を植樹

【奉天國通】奉天省公署では四月廿日の植樹節當日を期して合計百八十九萬四千本を全省一齊に植樹する事となり、樹苗を夫々各縣に送附したが奉天省公署では現に別に造林廿五年計畫あり、之によつて全省の綠化を完成すべく鋭意研究を進めてゐる

長嶺子附近のゲ・ペ・ウ 日滿軍を不法射擊

【吉林國通】第三軍管區司令部發表－廿五日朝間島省琿春縣城東南方約二里半の長嶺子附近を日本軍及び滿洲國軍〇〇名が巡察中突如ソ聯國境よりゲ・ペ・ウ約三十名の不法射擊を受け止むなく之に應戰附近の滿軍も一部出動して目下之に協力交戰中である、我方の被害其他は未だ不明である

故天野少佐への惜弔 香華料を捧ぐ
山市站守備隊川口君の純情

【ハルビン國通】二・二六事件に於る故天野少佐の壯烈なる死は滿洲各方面にも大なる感激と衝動を與へて居るが去る十五日橫道河子特務機關長北部少佐宛左記書狀に金一圓を添へ傳達方を依賴した奇篤な一兵士があり、北部特務機關長以下を痛く感激せしめてゐる

謹啓二・二六事件なるものがどんなものか知りませんが天野少佐殿の悲壯な御最期を思ふ度每に新しい淚が頰を傳はるのであります、男らしい雄々しい御態度を明けても暮れても忘れはしない日はありません、不肖私は本日感激の念やるかたなく茲に僅少なれども御靈前に御線香の一本も捧げ奉り度く御屆け致します、御迷惑ではありませうがどうか御送り下さい

天野少佐殿に對する川口の心情、私の如き無學者では筆に書き表はす事は出來ませんたゞ自己の生命を捧げたい樣な氣であります、どうか宜敷く御願ひ申上げます

三月十三日 山市站守備隊 川口岩喜 拜具

橫道河子特務機關長 北部少佐殿

本年の初頭を飾る 壯快ラグビー戰
四月七日早大軍を邀へて展開

滿洲國ラグビー協會では早大ラグビー部を招聘し來る四月七日午後四時三十分から中央銀行グラウンドで花々しく肉彈戰が擧行される、本試合こそ本年のラグビー戰の勝頭を飾るので早くも人氣を集めてゐる因に滿洲國ラグビー協會の外來チームの對戰は今回が嚆矢である、滿洲國チームが如何なる策戰でこの强豪チームにあたるかは又興味深いものであるが滿洲國では是非とも强豪を一蹴すべく浦田尹明善主將以下各選手は猛練習を續けてゐる、當日の入場料は大人三十錢、軍人學生半額である、なほ早大チームのメンバーは左の如くである

▲引率者 本領信治郎、野上一郎、坂口正二
▲マネージャー 山本義雄
▲主將 米華眞四郎
▲選手 松本龍治、高木金之助、山地翠、大藏勝、井澤正良、池田新吾、伊藤眞吾、上田國喜、川越藤一郎、村山禮四郎、勝浦顯次郎、齋藤正三、豐島芳朗、熊井文吾、松本文雄、木村芳生、田中源治、林藤三郎、趙東鎭、鈴木功、池田林一、井川晴雄

オリムピック 東京開催 益々有望

【東京國通】第十二回國際オリムピック大會開催候補地の一たるローマは昨年二月ムッソリーニ首相が東京に讓る旨意思表示をなし更に昨年十二月ム首相の名に於て正式に候補辭退の聲明をなしてゐるがまだ國際オリムピック委員會に候補辭退の手續きが完了してゐなかつた爲め來朝中のラツール伯が此旨を駐日イタリー大使アウリッチ氏に指摘したので、アウリッチ大使は急遽本國政府にその旨請訓してゐたところ廿五日午前本國政府から伊國オリムピック委員會は直にローマ候補の正式辭退手續きを完了し七月ベルリンに開催される國際オリムピック總會では極力東京開催を支持する旨入電があつたので同大使から直に此旨我オリムピック委員副島伯に傳達して來た、斯くて候補地としての殘りは東京及ヘルシンキ（フィンランド）の二ヶ所となつたが東京開催は益々有望となつた

ラツール伯の 正式招宴

【東京國通】大日本體育協會の國際オリムピック委員會ではラツール伯の正式招宴は二十四日正午から東京會館で開催、ラツール伯を主賓に體協から平沼副會長、加藤名譽會長、各理事、各競技團體關係者、招致委員會から德川委員長、東京市から牛塚市長、オリムピック後援會から內田會長等卅名、出席先づ午餐を終つた後平沼副會長より歡迎の辭あつて後ラツール伯の爲めに一同乾杯し記念品としてラ伯に七寶の花瓶を贈つた、次で歡談に入り各委員から伯に對し來るべき第十二回大會を是非東京に招致せられるよう助力を依賴した最後にラ伯は日本スポーツ界の急速な發展振りをたゝえ更に日本の諸施設並に選手の熱心な練習振りなど日本の現狀を見て私は將來少くとも一度は日本にオリムピック大會を開催する資格が充分に存する事を確信したと挨拶を述べ二時半盛況裡に散會した

滿洲國体聯の 被招致運動

歡迎會を終つた滿洲國の萬國オリムピック參加問題は建國以來友邦日本の援助並に滿洲國體育關係者によつて猛烈な運動をなしてゐたが規約により未だ參加を許されないが來る一九四〇年東京で開催されるとすれば是非とも參加せねばならないのでこれが參加方法について關係者は日本體協に對し參加の勸誘狀招請方の斡旋をなしてゐるが去る十九日オリムピック委員會々長バイエ・ラツール伯の來京を機として滿洲國體協では緊急理事會を開催した結果體協總裁阮文教部大臣の名において張外交部大臣を通じ駐日大使からラ會長に對し滿洲國參加の手續を取つた

陽春に魁けて 明朗・結婚行進譜
きのふ神前結婚六組の盛況

小春日和の昨二十五日、新京神社では午後から引つきりなしに新郎新婦の行列が續き六組の華燭の典があげられた
▼惠民路六百一號友廣文夫氏（二九）は義和胡同淺川勘藏氏の媒酌で大連の奧知スミヱ孃（二一）と婚約整ひ二十五日午後一時新京神社で華燭の典をあげた▼錦町二丁目七番地吉田敬次郎氏（二七）も崇智胡同二十號相賀兼介氏夫妻媒酌で大通の吉田さかえ孃（二二）と結婚▼同日三時から淸明街市營住宅甲ノ二十一號財政部勤務今井英一氏（二八）は星野直樹氏の媒酌で曙町一丁目一番地栗原正金銀行支店長令孃陽子孃（二〇）との婚約整ひ華燭の典をあげた▼山吹町二丁目二番地中岡萬治氏（三一）は延吉の財前滿美子孃（二四）と午後四時擧式▼吉野町五丁目十番地村上鉄雄氏弟忠雄氏（二八）は日本橋通り七十八番地松尾助松氏五女イチヲ孃（二七）と▼六時から龍井花園町二丁目五番地宮本宗次氏夫妻の媒酌で淸和街七百二十一號禮三氏長女照井貞子孃（二四）とめでたく家庭へのゴールイン、なほ來る二十八日も四組の申込みが扶つてゐる

馬車組合表彰式 中央飯店で

首都乘用馬車人力車營業組合の善行表彰式は來る廿八日午前十時から首都警察廳講堂で擧行の筈であつたが都合により場所を中央飯店に變更した

齋藤〃護邦〃博士 醫大の教壇へ
新京醫院での誇り

今出博士の後任として滿鐵新京醫院婦人科醫長に着任した齋藤護邦博士は滿洲醫大の西塚教授辭任によりその後任が見つかるまで同教授を代行することになり、二十五日一旦赴奉した博士は大正八年京大卒業後同大學研究室にあり十三年撫順醫院婦人科醫長となつたが昨年一ヶ年の豫定で歐米に留學し本年歸朝した學識德望を兼備した醫長級で最故參者である、滿洲醫大では西塚教授の辭任により直ちに後任が見つからぬところからこの方面の權威である同博士助勤を請ふに至つたもので教壇に立つはもちろん婦人科醫長をも代行して診療の統制、醫員の指導に當ることになつたが新京醫院でもこの上ない名譽としてゐる

栗原支店長 令孃のお芽出度

栗原正金銀行支店長令孃陽子さん（二十）はこの度新京崇智路六ノ八星野直樹氏の媒妁にて原籍岐阜市現住所新京淸明街市營住宅甲の二一近藤三雄氏方滿洲國財政部勤務今井英一氏（二十八）との間に婚約整ひ二十五日午後三時新京神社において結婚式を擧行したが引續き同六時より關係方面を招きヤマトホテルで盛大な披露宴を張つた なほ新郎は將來を囑望される俊才、新婦は東京家政女學校出身の才媛である

土肥原中將 昨日奉天發赴任

【奉天國通】第一師團司令部附に榮轉した前奉天特務機關長土肥原中將は夫人同伴廿五日午後一時十九分發ハトで大連經由內地に凱旋した、驛頭には關部司令官以下在奉各部隊長、宇佐美總領事、關屋地方事務所長、葆奉天省長、王奉天市長其他日滿各機關各種團體代表の盛大な見送りがあり、事變以來殊に馴染の深かつた同中將の離奉に相應しい情景であつた

咸倉農具店

南、三毛、土肥原三將軍に 葆省長から記念品贈呈

【奉天國通】葆奉天省長は今回滿洲を去る南、三毛、土肥原三將軍に對し奉天省民を代表して記念品として風景集の額並に銀製硯を贈り感謝の意を表した

岩越中將離哈

【ハルビン國通】今回の異動で參謀本部附となつた岩越中將は石濱副官を帶同廿五日午後一時五分發列車で日滿官民多數の盛大な見送裡に赴任の途についた、東京着は三十一日の豫定である

新舊社會主事挨拶

新京地方事務所前社會主事野村茂理氏、新社會主事高山八十八氏は二十五日更任挨拶に來社した、因に野村氏は二十七日午前七時發列車で東京に向け出發する

新京中央郵便局長石河積氏は大した讀書家だが一面また有名な文筆家だ、宵にとろりと一睡りするとガバとはね起きて徹宵でペンを走せることは珍らしくない、その局長近頃ちつとも執らんので不思議だなと探りを入れるとなる程驚めた、文筆を圍碁に轉向して暇さへあればパチリ〳〵、つひこのあひだの土曜日の晩電々のさる課長と一手合さうとまで…といふことになつたり翌日の正午過ぎやつとこれとか、局でも一番口の惡い某課長『大概碁打ちは長いものだが夜が明けて電燈が消へりや止める、局長はその電燈の消へたのも知らずに十二時までやつたといふから好きといふよりも正に狂の方だ』とひやかしても局長眼を細くしてニヤリ〳〵

中山のチープセール
▲年に一度の大奉仕 製品は皆最新流行型で ▲中山自慢の仕立で御座います
▲既製整理品半額投賣▲
奉仕期間二十五日ヨリ三十一日マデ（七日間）
今度當二階に置きまして美容部開設致しました、何卒御利用下いませ
美容部營業種目 御婚禮支度 パーアマネント 美顏術 結髮
（滿鐵消費組合御指定）
吉野町一丁目 中山婦人服店 電話（3）三七六五番

Bata 3月27日 洋服部開設
開店御挨拶
既製品洋服類 ●背廣服 ●オーバー ●カワオーバ ●スプリング ●ヂャンペル
其他 手袋、毛皮等澤山取揃へて居ます
他に仕立部も新設致しましたから格安に御註文に應じます
新京日本橋通五四 バーチャ

元東京府産婆會代議員 産婆 田島フジ 新京新發屯興安大路四〇九號地 電話（2）二八五二番

支那御料理
室內の設備は完全・料理は美味・低廉・
◇御宴會に！ ◇披露宴に！ ◇御會合に！
御散策の御歸り等皆様、御誘合の上、是非一度、御客本位で、新京唯一の
出前迅速
大馬路（日本橋通城內入口） 鹿鳴春飯店 電話（2）下・一七五二番 上・一八四四番

新古玉突台 在庫品豐富
玉突台各種 附屬品一式 直輸入販賣
東京 ⊗ 仲屋玉突台製作所 新京梅ケ枝町三丁目三〇 電話三一三一七〇番 振替口座奉天一九五八番

賣地
帝都キネマ前商店街角
坪數 一百三十二坪一筆
位置 帝都キネマ前賓山マツチ隣憲兵隊橫角地特別市光耀路
右都合ニ依リ讓賣ス
詳細乞左記御照會
面會時自午前九時至正午
新京蓬萊町一ノ七 蓬萊莊三三號（富士屋タクシー前）

米と酒
進物用高級酒 黑松白鹿
酒界の權威
「飲んで良し 酌んで良し 灘の生一本」
白鹿
灘 長 馬本家 醸酒に付品質風味共に絶對保險付
本 壹斗樽 五升壺 參升壺
定價 瓶詰二・八〇 樽詰二・五〇
白鹿・菊正宗・松竹梅・進軍・發賣元
ダイヤ街 西村洋行 電話三－二一〇一番 三－五四五八番
11—3

探偵小説　**殺人技師**（禁上映上演）　森下雨村　茅場榮水畫

五四

怪見世物（三）

「だからさ——。」

「いゝから默つてゐらつしやいよ。それでさ、ナイトクラブだのいかさま見世物があると、又びたりになつてゐるの。ところが、近頃、警察の方が嚴しくて、すつかり、そんなものが影をひそめたでせう。だもんで、今度は自分で金を出して、やることにしたのよ」

「ほう、物好きな老人だなあ」

耕太郎はやつと相手の話を眞面目になつて聞いてゐた。

「それで。——」

「それでね、あたし、あの爺さんの一件があつて間もなく、あの爺さんと知り合になつたの。ダンスホールでね。そしてしばらく親しくしてゐる中に、お眼鏡にかなつたといふわけなの。そこでお金を出してくれて、このマダムといふわけさ。つまり、あいつの樂しみの手先をつとめてゐるだけで、怪しい關係なんかちつともないのよ。」

「二階、何といふ男だね？」

「保科悟郎、有名な金持よ。」

「保科悟郎？——」

耕太郎は何んだか耳にした名だと思つたが、すぐには思ひ出せなかつた。

「隨分、馬鹿な奴があるものだね。」

吐き出すやうに耕太郎がいつた。

その時分、ユンケル酒場の外の暗い路地の中に、どこからともなく黒い人影が現はれた。

それが二つ、三つ、四つと、次第にその數を増していつたと思ふと、間もなくそれらの人影が、すつかりこの建物を包圍してしまつた。

「おや、あれは何んだらう？」

耕太郎は、つと、女の身體から離れると、不安さうに聞耳を立てた。

「なあに。——」

「あれ、あの物音？」

女は亂れた髮の毛をかきあげながら、これも聞耳を立てゝゐたが、ふいにむつくりと起ちよると、急いで窓の側へ寄つた。

「ちえツ！　やられた！」

「何？」

「手が廻つたのよ。」

「手が廻つた？」

耕太郎は眞蒼になつた。ちつと立てゐやうとしても、足ががたがたふるえていふことをきかない。

階下の方からは、もう激しい物音にまじつて、ドイツ人のわめき聲が聞える。

「大丈夫よ。心配は、いらないわ。」

お園は、突嗟に窓の日除を下すと、耕太郎の手をしつかりと摑んだ。

「さあ、逃げよう。」

「逃げられる？」

「大丈夫——愚圖々々しないでついていらつしやい。」

扉を開くと、階下の方から、どたんばたんと格鬪の音が、陰にはつきりと聞えて來た。

どこかで、呼び子の笛が聞えた。

「こちらへ！」

二人は陰暗な廊下を走つた。

狹い、くねくねと曲つた廊下の向ふの端に、例の怪しい見世物が演じられてゐる廣間がある。

お園はその廣間の前まで來ると、内へは入らずに、左の方にある一間狹い廊下へと曲つた。

と、そのとたん背後から誰かが追つかけて來た。

「おい、ちよつと待て——」

「……」

「……」

二人はそれを聞くと、一層足を早めた。

森永ドライミルク

よいこなおちち

小兒科大家挙つて推奬！

母乳そのまゝ

日滿民刑事訴訟　顧問及鑑定貸家貸地管理
特許類作成日滿鮮通譯　滿洲國商標登錄

辯護士　黑田實法律事務所

事務所移轉
新京百貨店隣（入口右側）日本橋通八三　大信洋行三階
新設電話三—五四四九番

鼻の病の人に タダ差上げます

鼻と腦の關係を解決した　一番進歩した鼻病療法！

岡醫化學研究所長　ドクトル　岡浪之助談

切らず痛まず、自宅で治して仕舞ひたいと云ふのは、鼻の病を患つてゐる全部の人の要求です。ところがこれにつけこんで、巷にタダラヌ色々の治療法や藥が可成り多く賣出されてゐるやうですが

鼻の病は切らず痛まず自宅で治すと云ふ便宜の上に、その療法が優れたものでなかつたならば、結果は逆になつて、輕いものをコジらせて重くし、或は中耳炎を起したり、併發病を起すことになる。

一番正しい進んだ療法を選ぶことが、病氣を一番手輕に早く癒す秘訣と云ふべきです。

では一番正しい進んだ療法とは一體どんな療法か、そんな療法があるかと反問されるでしやう。

御安心下さい。正しい進んだ療法が唯一つ有ります。即ち唯一つ鼻と腦の關係を解決しやうとして苦心したメンソヘーラー療法がそれです。本療法の唯一と申す特長はメンソヘーラー吸入に於ては、獨特の固形藥よりガス體を發生し

腦の中樞にして、ガス體は滲入して、腦中樞の疼痛を中和し、未然に鼻病から腦の冒されるのを防ぎ、同時に他の吸入、撒布、塗布劑等では到底達し得ない、副鼻腔の奥迄達して充血、鬱血を去り、驚嘆すべきガス體の作用で快癒に導くものであります。

この最新治療法は今や非常な好評を頂いてゐますが、鼻の惡い方々は先づ詳しいことを左の私の著書によつて知つて下さい。

こんな方は　**是非本書を一讀されよ**　鼻病の惱みは忽ち解消！

岡ドクトル苦心研鑽の成果として生れた『鼻病最新治療法』は一番正しい療法だと云ふので目下大評判です。斯界の權威や名士の推薦と數多い快癒者の禮狀が毎日山積されてゐます。鼻の病で色々と迷つておいでになる方は是非本書を一讀正しい療法をお知り下さい。

鼻病の症狀　鼻の病は放つておくと忽ち腦を冒し、記憶力、精神力が減退し仕事に手がつかなくなり、あたら有爲の人生を落伍しなければなりません。其他肺や、ろく膜、胃腸も冒され、耳にくると恐ろしい中耳炎を起してとり返しがつきません一日も早く治療して下さい。

▼何時でも鼻がつまる人
▼臭い鼻汁が流れ出る人
▼頭が重く鈍痛のする人
▼物の匂が判らなくなる人
▼仕事が不愉快で耐らぬ
▼物忘れ、精神力が減退
▼不眠症、憂鬱症になる

こんな症狀の方は何を措いても先づ本書をお讀みになり正しい療法をお知りになる事が絶對必要です。ハガキでこの新聞名記入東京京橋區銀座西二ノ一中央藥院化學部へ申込めば無料で差上げます。

無代呈上！

口（四六版美本）　岡醫化學研究所長　ドクトル　岡浪之助先生著　**鼻病最新治療法**

切らず痛まず自宅で治す一番正しい療法を書いた本だと云ふので大評判です…ハガキで左記へ申込み下さい無料でスグ御送りします

申込所　東京市京橋區銀座西二ノ一　中央藥院化學部

手術を要させる家庭新治療法の發表!!!

目下好成績を擧げつゝある鼻病新療法を御存じですか

鼻の病　ちくのうしやう

を根本から治すには先づ化膿性體質から治さねばならぬ。是は馬場和光先生が多年の研究と實驗により得た新學説で佐藤博士も極力推奬されてゐます。幾多の鼻病治療法の中で此新學説に基く療法を採用することは鼻病を持つ人々の最大急務です！

無代進呈　醫學博士 佐藤新吾先生推奨　醫學士 馬場和光先生著　『蓄膿症は切らずに治せ』　本書希望者はハガキに此新聞名記入し左記へ申込次第無代進呈

東京市牛込區喜久井町　アトリヱ社藥品部

潤製歯磨

ジュン

ライオン歯磨

適度の潤ひで　粉も飛ばず香も佳し！

潤—四三

登錄商標

龍角散

世界の端までも賣れる龍角散!!

如何ほど難症の喘息、百日咳にも效果を擧げつゝあることは既に御承知の通りですが、聲樂家、講演者などが咽喉保護藥として近來これこそ唯一の愛藥と異口同音に推賞されつゝ有ります

龍角散は治病效果はやきゆゑ肺炎、肋膜炎、肺結核の發症を防ぎます。

主效
喘息、百日せき
感冒せき、呼吸困難
氣管支カタル、嗄聲
咽喉炎、肺病せき
血痰、はしかせき

定價

二日分	二十錢
四日分	三十錢
八日分	五十錢
十八日分	一圓
四十五日分	二圓
六十日分	三圓

本舖　東京市神田區豐島町　株式會社 藤井得三郎商店　振替東京一九一番　電話花(67)一〇八九、一〇二〇

F11—16

たんせき ぜんそく

流感せき・喘息　百日咳、聲の嗄れ

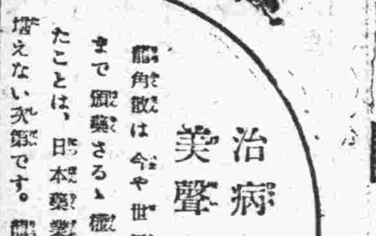

治痾と美聲と

龍角散は今や世界の醫要都市にまで販賣さるゝ權威藥となりましたことは、日本製藥業界の爲に御同慶に堪えない次第です。龍角散はたんせき一切